KURIER WILEŃSKI

11-12 kwietnia 2024 r. Nr 40 (19401) Cena 1,00 euro www.kurierwilenski.lt

W numerze

Resort oświaty: dwie dymisje »6
Ukraina planuje kontrofensywę »8
Płaca nie jest najważniejsza: co najbardziej cenią pracownicy? »9
Wspólnota Nowego Świata w Wilnie: uczmy się od sąsiedniej Polski »14-15

Szkoła w rej. trockim walczy o przetrwanie.

Samorząd pozostaje głuchy na prośby rodziców

Fot. Marian Paluszkiewicz

Rada Samorządu Rejonu Trockiego na posiedzeniu tuż przed Wielkanocą, 28 marca, zdecydowała o reorganizacji polskojęzycznej Szkoły Podstawowej im. Andrzeja Stelmachowskiego w Starych Trokach. Ani mer, ani wicemer nie wyrazili zgody na podjęcie dyskusji z rodzicami. »12-13

Pamiętamy: 84. rocznica Zbrodni Katyńskiej »7

ISSN 1392-0405

Katastrofa na rynku pracy w oświacie i medycynie »22

KURIER WILEŃSKI

Ukazuje się od 1 lipca 1953 r.

Birbynių g. 4a, 02121-30 Vilnius, Lietuvos Respublika, tel. +370 260 84 44

Redaktor naczelny: Robert Mickiewicz (redaktor@kurierwilenski.lt).

Zastępcy red. nacz.: Brygita Łapszewicz (b.lapszewicz@kurierwilenski.lt) Apolinary Klonowski (ds. online) (a.klonowski@kurierwilenski.lt)

Dziennikarze: Honorata Adamowicz, Aleksander Borowik, Justyna Giedrojć, Rajmund Klonowski, Anna Pieszko, Antoni Radczenko, Marian Paluszkiewicz — fotoreporter.

Dział Promocji: Andrzej Podworski — prenumerata (tel. +370 685 040 84), kolport@kurierwilenski.lt), Jolanta Balkiewicz — reklama (tel. +370 260 84 44, reklama@kurierwilenski.lt).

Wydawca: *VšĮ „Kurier Wilenski"*

Druk: *VšĮ „Vilnijos žodis"*

Nakład: 2500 egz.

Materiałów niezamówionych redakcja nie zwraca. Zastrzega sobie prawo do skracania i adiustacji tekstów.

Za treść ogłoszeń redakcja nie odpowiada.

Opinie Czytelników zawarte w ich listach nie zawsze są zbieżne z opinią redakcji.

DZIENNIK NALEŻY DO EUROPEJSKIEGO STOWARZYSZENIA GAZET CODZIENNYCH MNIEJSZOŚCI NARODOWYCH

Fundacja POMOC POLAKOM NA WSCHODZIE im. Jana Olszewskiego

Projekt finansowany ze środków Kancelarii Prezesa Rady Ministrów w ramach konkursu Polonia i Polacy za Granicą 2023-2024.

Publikacja wyraża jedynie poglądy autorów i nie może być utożsamiana z oficjalnym stanowiskiem Kancelarii Prezesa Rady Ministrów i Fundacji „Pomoc Polakom na Wschodzie" im. Jana Olszewskiego.

Čmilytė-Nielsen w Warszawie: pokój w regionie może zapewnić tylko zwycięstwo Ukrainy

Litwa i Polska mogą stać się liderami regionu — oświadczyła w Warszawie Viktorija Čmilytė-Nielsen. Litwa może być pewna, wtórował Szymon Hołownia, że Polska zawsze będzie stała przy jej boku.

Przewodnicząca Sejmu Litwy Viktorija Čmilytė-Nielsen, w miniony wtorek, odbyła oficjalną wizytę w Polsce. Celem było omówienie relacji dwustronnych, sytuacji w regionie oraz pomocy Ukrainie.

W tym roku mija 25. rocznica podpisania 26 kwietnia 1994 r. przez prezydentów Polski i Litwy Lecha Wałęsę oraz Algirdasa Brazauskasa Traktatu o przyjaznych stosunkach i dobrosąsiedzkiej współpracy. „Litwa i Polska w najbliższej i średniej perspektywie mogą odegrać rolę liderów regionu w kontekście jego przyszłości. Zwłaszcza, że w następnym roku Polska będzie przewodniczyć Unii Europejskiej, a w 2027 r. — Litwa. Dlatego bardzo ważne jest, aby już teraz wyznaczyć jasne i ambitne cele, aby wykorzystać kolejne prezydencje i zmienić geopolityczną trajektorię naszego regionu" — mówiła w polskim parlamencie Čmilytė-Nielsen.

„BYĆ BLISKO SIEBIE"

Służba prasowa marszałka Sejmu podała, że spotkanie było dobrą okazją do wymiany informacji o sytuacji w Ukrainie i regionie. Szymon Hołownia zadeklarował, że „Litwa może być pewna, że Polska będzie stała przy jej boku na dobre i na złe". Marszałek zapewnił stronę litewską, że głos Litwy będzie słyszalny na forum Trójkąta Weimarskiego. „Wiem, że będziemy mogli liczyć na wzajemność strony litewskiej w tych formatach, w których ona uczestniczy, które budują, bo dziś potrzeba nam bardzo, żebyśmy byli blisko siebie, żebyśmy razem robili dobre rzeczy, bo tylko w ten sposób będziemy w stanie pokonać zło" — podkreślił Hołownia.

Jak zaznaczył, w czerwcu w Warszawie odbędzie się spotkanie szefów parlamentów Polski, państw bałtyckich i Ukrainy. „Umówiliśmy się na wspólne działania, rozwijanie naszych wzajemnych kontaktów, ale też pracę w formacie, który zaproponowałem dzisiaj, a pani przewodnicząca zechciała przyjąć to zaproszenie" — oświadczył szef polskiego parlamentu.

UWAGA NA UKRAINĘ

Ważnym elementem spotkania było też omówienie sytuacji w Ukrainie. „Musimy pomóc, musimy pracować razem, aby potwierdzić, że sprawiedliwy i trwały pokój w regionie jest możliwy tylko po zwycięstwie Ukrainy. Wraz z jej zwycięstwem musi nastąpić członkostwo (Ukrainy — przyp. red.) w UE i NATO. Ten proces powinien wpłynąć na Białoruś, co ma zmienić przyszłość naszego regionu" — oświadczyła przewodnicząca Sejmu RL.

Litewska polityk dodała, że bardzo ważnym elementem stosunków polsko-litewskich jest współpraca w dziedzinie łączności i energetyki. Jej zdaniem dobre połączenia między dwoma krajami to obecnie nie tylko komfort mieszkańców, ale również ważny czynnik bezpieczeństwa w regionie. „Dzisiaj połączenia transportowe są ważne pod względem wojskowym i obronnym. Generalnie w obliczu rosyjskiej polityki rewizjonistycznej bardzo ważnym dla Litwy i Polski jest ułożenie kwestii wojskowych. Jesteśmy zainteresowani wzmacnianiem współpracy wojskowej z Polską" — powiedziała Čmilytė-Nielsen.

Za dwa tygodnie na Majorce ma odbyć się konferencja szefów parlamentów państw Europy. „Będziemy robili wszystko, co się da, żeby przekonać wszystkich, których da się przekonać, że w tej chwili, jeśli chodzi o bezpieczeństwo w tej części Europy, jest czas działania a nie gadania" — zapewnił Szymon Hołownia.

Polski polityk poinformował, że mają odbyć się „konsultacje szefów parlamentarnych komisji ds. UE oraz spraw zagranicznych Polski i Litwy, podczas których posłowie rozmawiać będą o tym, jak wspierać rządy naszych krajów we wspólnych projektach energetycznych i infrastrukturalnych". ■

Opr. Antoni Radczenko

W Wilnie na ul. Liepkalnio saperzy wydobyli z ziemi ważącą 250 kg bombę lotniczą z czasów II wojny światowej i przewieźli ją specjalnym samochodem na poligon w Rudnikach w rej. solecznickim w celu zneutralizowania. W celach bezpieczeństwa policja wstrzymała ruch przy tej ulicy **Fot. Julius Kalinskas, ELTA**

Apel o przekazanie części podatku na „Kurier Wileński"

Szanowni Czytelnicy! Apelujemy do Was o przekazanie 1,2 proc. od wpłaconego przez Was w 2023 r. do Inspekcji Podatkowej podatku dochodowego — na rzecz „Kuriera Wileńskiego".

Jest to kluczowe, aby polski dziennik na Litwie mógł istnieć. Bez swoich mediów społeczność Polaków na Litwie nie będzie miała siły przebicia, aby walczyć o swoje interesy.

Krok po kroku

Mieszkańcy Litwy na rzecz organizacji pozarządowych mogą co roku przekazać 1,2 proc. swojego podatku.

Jak można wesprzeć „Kurier Wileński"? Wystarczy do 2 maja 2024 r. złożyć elektronicznie wniosek FR0512. Możemy go przekazać za pośrednictwem EDS (lit. Elektroninio deklaravimo sistema) po wejściu na stronę https://deklaravimas.vmi.lt. Kolejność działań:

Wybieramy:
Deklaravimas
Klikamy: Pildyti formą;
Wypełniamy formularz wg instrukcji;

Aby wypełnić wniosek FR0512, należy wpisać kod identyfikacyjny „Kuriera Wileńskiego" — 300073186 (įmonės kodas 300073186).

UWAGA: wniosek złożony po 2 maja br. już nie będzie rozpatrywany. Zostanie on także odrzucony, jeżeli w terminie przed 2 maja br. nie złożymy deklaracji podatkowej GPM311 za 2023 rok.

Wszelkie dodatkowe informacje dotyczące składania deklaracji FR0512 można uzyskać na stronie internetowej www.vmi.lt lub telefonicznie pod nr tel. 1882. ■

Redakcja

Z okazji Dnia Urodzin Dorocie Kondratowicz

składamy najserdeczniejsze życzenia: zdrowia, radości, przyjaźni wielkich i małych,wielu przygód niebywałych. Abyś była uśmiechnięta, abyś mimo biegu lat zawsze kochała cały świat, abyś duchem młoda była i nic sobie z problemów nie robiła.
Niech kolejne lata będą pełne satysfakcji i nowych doświadczeń.

Rektor Ryszard Kuźmo,
kabarecik „Seniorytki" i słuchacze PUTW

Imieniny

11 kwietnia

Anioła, Arlety, Filipa, Gemmy, Heleny, Hermana, Hildebranda, Izaaka, Jaromira, Leona, Rajnera

12 kwietnia

Andrzeja, Damiana, Józefa, Juliusza, Konstantego, Saby, Siemidroga, Teresy, Wiktora, Zenona

Cytat dnia

„Nie przyjechałem tu, by kogokolwiek pouczać, ale przyjechałem, jako wielki przyjaciel tego kraju, który bardzo wierzy w to, że pomoc Ukrainie leży w interesie Ameryki" *— powiedział we wtorek szef brytyjskiej dyplomacji David Cameron po spotkaniu ze swoim amerykańskim odpowiednikiem Antonym Blinkenem w Waszyngtonie.*

Liczba dnia

158 migrantów w ciągu roku będzie musiała przyjąć Litwa — zadecydował Parlament Europejski przyjmując nowelizację europejskiej ustawy o migracji. W razie odmowy Litwa będzie musiała zapłacić 3,16 mln. euro kompensaty.

WILNO Zatrzymano podejrzanego o atak na ros. ambasadę

Złożono wniosek o aresztowanie na trzy miesiące mężczyzny podejrzanego o rzucanie butelkami z łatwopalnym płynem w rosyjską ambasadę w Wilnie. Obywatel Litwy, urodzony w 1974 r., został zatrzymany w związku z atakami w ostatni weekend. Butelka z płynem została rzucona na ambasadę Rosji w Wilnie w niedzielę 7 kwietnia i poniedziałek 8 kwietnia wieczorem, uszkadzając budynek. Trwa postępowanie w sprawie uszkodzenia mienia. Przestępstwa tego rodzaju mogą być karane grzywną, ograniczeniem wolności, aresztem lub nawet pięcioletnim pozbawieniem wolności.

GOSPODARKA Minister Armonaitė spotkała się z Amazon i Apple

Minister gospodarki i innowacji Aušrinė Armonaitė spotkała się we środę 10 kwietnia w Trokach z przedstawicielami firm Apple i Amazon Web Services. Celem spotkania była prezentacja litewskiego środowiska inwestycyjnego. Armonaitė omówiła perspektywy rozwoju sektora technologicznego oraz trendy z Bruno Bernardem z Apple i z przedstawicielami Amazon — Maxem Petersonem i Mariuszem Mielczarkiem. Litwa jest atrakcyjna dla firm, które chcą inwestować w Europie Środkowo-Wschodniej. Minister podkreśliła, że celem Litwy jest stać się centrum innowacji i liderem technologicznym w regionie. Współpraca z globalnymi gigantami mogłaby przyspieszyć rozwój sektora.

ENERGETYKA W Wilnie spadły ceny ogrzewania

Ceny ogrzewania w Wilnie w marcu tego roku były niższe niż rok temu. Jak podały Wileńskie Sieci Cieplne (lit. Vilniaus šiluminiai tinklai, VŠT), rachunki mieszkańców za ogrzewanie będą o 7 proc. niższe niż przed rokiem. Za 50-metrowe mieszkanie w odnowionym bloku trzeba było średnio zapłacić 39 euro, podczas gdy w starym, energetycznie nieefektywnym domu suma ta wynosiła 69 euro. Przedstawiciele VŠT tłumaczą, że niższe rachunki wynikają z łagodniejszej pogody w marcu. Rūta Jasiulionienė z VŠT zauważyła, że zużycie ciepła spadało wraz z końcem miesiąca, mimo że na początku było wyższe. Według Państwowej Rady Regulacji Energetyki (VERT), cena ciepła w marcu wyniosła 7,09 centa za kilowatogodzinę, czyli o 2 proc. więcej niż przed rokiem (6,97 centa).

WOJNA Ofiary cywilne rosyjskiego ostrzału w Konstantynówce

Do trzech wzrosła liczba ofiar śmiertelnych wtorkowego ataku sił rosyjskich na Konstantynówkę w obwodzie donieckim Ukrainy — poinformowała w środę Państwowa Służba ds. Sytuacji Nadzwyczajnych (DSNS) na Telegramie. Tego dnia rano ratownicy wyciągnęli spod gruzów ciała matki i dziecka.
Na skutek bombardowania częściowo zniszczony został dwupiętrowy budynek w Konstantynówce.
„Ratownicy ugasili pożar (...) i wydobyli ciało zmarłego mężczyzny urodzonego w 1964 r. Dziś rano ratownicy wydobyli spod gruzów ciała kobiety urodzonej w 1981 r. i chłopca urodzonego w 2011 r. Akcja ratunkowa została zakończona" — napisała DSNS.

PREZYDENT „Vičiūnai Group" musi ponieść konsekwencje

Prezydent Gitanas Nausėda powiedział, że firma „Vičiūnai Group" zbyt długo zwlekała z wycofaniem się z Rosji. Po doniesieniach o przewozie towarów objętych sankcjami, Gitanas Nausėda oświadczył, że konieczne jest poczekanie na wyniki dochodzenia. „Zwłoka była zbyt długa" — stwierdził prezydent w Wilnie, informując, że firma mu v si ponieść konsekwencje, jeśli wyniki dochodzenia będą negatywne.

SEJM Dyskusja na temat wsparcia dla pierwszych mieszkań

Podczas dyskusji w Sejmie nad propozycją Ministerstwa Opieki Społecznej i Pracy dotyczącą udzielania wsparcia na pierwsze mieszkanie dla młodych rodzin, wiceminister Martynas Šiurkus proponuje, aby wsparcie dla pierwszych mieszkań było dostępne w ramach samorządów pierścieniowych (czyli samorządy otaczające większe miasta). Dofinansowanie będzie jednak przyznawane jedynie na bardziej oddalonych obszarach, poza obszarami miejskimi. Wsparcie będzie określane na podstawie danych z map wartości mieszkaniowej Centrum Rejestrów. Propozycja wywołuje kontrowersje wśród polityków i samorządowców, którzy obawiają się, że zmiany skomplikują procedurę udzielania wsparcia i mogą prowadzić do wykluczenia społecznego w samorządach wokół dużych miast.

WYBORY Nausėda liderem w sondażach

Według sondażu Delfi/Spinter, Gitanas Nausėda pozostaje liderem sondaży prezydenckich na Litwie.

W marcu poparłoby go 30,4 proc. respondentów, co oznacza wzrost względem lutego, kiedy Nausėdę popierało 28,5 proc. Za nim plasują się Ignas Vėgėlė i Ingrida Šimonytė z wynikami odpowiednio 11,9 i i 10,1 proc.

ENERGETYKA Ministrowie regionu Bałtyku spotkali się w Wilnie

W środę 10 kwietnia w Wilnie ministrowie energetyki z krajów regionu Morza Bałtyckiego oraz Belgii omówili bezpieczeństwo energetyczne i rozwój morskiej energetyki wiatrowej. Spotkanie miało na celu wzmocnienie współpracy w kontekście incydentów infrastrukturalnych i rosyjskiej wojny na Ukrainie. Rozmowy dotyczyły także innowacyjnych rozwiązań i planów rozwoju infrastruktury energetycznej na Morzu Bałtyckim. Udział wzięli ministrowie z Litwy, Estonii, Łotwy, Finlandii, Belgii oraz wysocy rangą urzędnicy delegowani przez rządy Danii, Polski, Szwecji i Niemiec.

SODRA Emeryci za granicą mogą składać dokumenty zdalnie

Sodra ogłosiła, że emeryci mieszkający za granicą będą mogli łatwiej ubiegać się o „certyfikaty życia" — dokumenty potwierdzające, że osoby te żyją i są w określonym miejscu. Obywatele Litwy otrzymujący emerytury za granicą (takich osób jest ok. 12 tys.), będą mogli dostarczać „certyfikaty życia" za pośrednictwem połączenia wideo. Nowy system ma ułatwić sprawy mieszkańcom, eliminując konieczność wizyt w urzędach. Od kwietnia 2025 r. system elektronicznej wymiany informacji opieki socjalnej (EESSI) umożliwi sprawdzenie stażu pracy osób pracujących za granicą. Procedura ma zacząć obowiązywać jesienią. Większość osób, które składają „certyfikaty życia", mieszka w USA, Wielkiej Brytanii, Niemczech, Irlandii i Izraelu.

POGODA Padł rekord ciepła

Litewska Służba Meteorologiczna informuje, że tak ciepłej pierwszej połowy kwietnia jeszcze nigdy nie było. Według wstępnych danych 9 kwietnia w Birsztanach zanotowano temperaturę 28,4 st. Celsjusza. Poprzedni rekord tego dnia wynosił 25,3 st. Celsjusza i był zanotowany w Druskienikach.

BEZPIECZEŃSTWO Tadżycki opozycjonista aresztowany

Tadżycki opozycjonista Sulaimon Davlatov został aresztowany na Litwie za stwarzanie zagrożenia dla bezpieczeństwa państwa — poinformował portal LRT. Według Departamentu Bezpieczeństwa Państwowego, aresztowanie było konsekwencją powiązań Davlatova z organizacjami terrorystycznymi i radykalnymi grupami. Dawny lider tadżyckiej opozycji, Sharofidin Gadoev, zeznał, że Davlatov dołączył do ruchu Grupa 24 w 2014 r., co spowodowało represje w Tadżykistanie. Davlatov otrzymał azyl polityczny na Litwie w 2016 r. Obecnie przebywa w ośrodku dla uchodźców w Rukli i czeka na deportację.

WILNO Szkody spowodowane pożarem wynoszą 5,8 mln euro

Pożar na ulicy Panerių w Wilnie spowodował szkody środowiskowe prawie na 5,8 mln euro — donosi portal „15min". Inga Gulbickienė, prokurator prowadząca śledztwo, podała, że pożar wybuchł pod koniec marca w zakładzie firmy Ruvis, który zajmuje się utylizacją odpadów samochodowych. Ogień strawił ok. 1300 mkw., nie było rannych. Trwają badania przyczyn. Na razie nie ma żadnych podejrzeń — informuje Gulbickienė.

UKRAINA Międzynarodowe spotkanie w Trokach

W środę 10 kwietnia ministrowie transportu z Czech, Łotwy, Polski, Szwecji, Grecji oraz przedstawiciele USA, Kanady, Japonii, Wielkiej Brytanii omówili w Trokach pomoc dla Ukrainy w odbudowie infrastruktury i rozwoju połączeń. Wzięli w tym udział przedstawiciele z wielu krajów i organizacji międzynarodowych.

Str. opr. Alicja Klonowska na podst. BNS, PAP, mat. pras., inf. wł.; Fot. Dainius Labutis, ELTA; SoDra
alicja.klonowska@kurierwilenski.lt

Kiermasz w Zujunach

Od 7 lat w Zujunach jest organizowana wielkanocna wystawa-kiermasz. W najbliższą sobotę, **13 kwietnia, w godz. 12.00 – 15.00,** zapraszamy na to wydarzenie, które stało się już piękną tradycją i przyciąga wiele osób.
Podczas kiermaszu można będzie nie tylko podziwiać piękne wyroby, ale również nabyć własnoręcznie robione palmy, biżuterię, kosze, pocztówki, sadzonki, miód, zabawki, obrazy, wyroby z drewna, z naturalnego wosku, wyroby cukiernicze i in. W tym roku w kiermaszu udział weźmie blisko 20 rzemieślników, twórców ludowych, mistrzów rękodzieła z całego rejonu wileńskiego!
Również można będzie wziąć udział w loterii bez przegranej, poczęstować się kawą, herbatą, ciastkami. Zapraszamy do spędzenia tego wiosennego dnia w gronie twórców, rodziny i przyjaciół!

Organizatorzy

Minister i wiceminister oświaty podali się do dymisji

Premier Ingrida Šimonytė otrzymała we wtorek podanie o dymisję od ministra oświaty, nauki i sportu Gintautasa Jakštasa. Rezygnuje on ze stanowiska, tłumacząc to brakiem porozumienia w rządzie co do tego, w jaki sposób należy rozwiązać problemy zgłoszone podczas egzaminów pośrednich jedenastoklasistów.

Premier w środę przekazała podanie o dymisję prezydentowi Gitanasowi Nausėdzie. Poinformowała, że ministra oświaty tymczasowo zastąpi na tym stanowisku minister opieki społecznej i pracy Monika Navickienė.

„Na pewno nie będę się spieszył z zatwierdzeniem nowego ministra, dopóki nie będę pewien, że będzie on w stanie z powodzeniem pracować do końca kadencji" — powiedział prezydent dziennikarzom w środę.

Ustępujący minister edukacji, nauki i sportu powiedział, że nie zadowala go kultura pracy zespołu premiera w rozwiązywaniu problemów w dziedzinie oświaty. Ponadto, jak powiedział, wielokrotnie musiał przyjąć odpowiedzialność za decyzje, których nie podjął. „Praca w takich warunkach jest dla nas niezbyt możliwa, ponieważ ekipa pani premier jest bardziej przeszkodą niż pomocą" — powiedział Jakštas.

„Nie mamy wystarczającej swobody decydowania i wdrażania decyzji, w które sami wierzymy" — podkreślił polityk.

„Niejednokrotnie musiałem przyjąć odpowiedzialność za decyzje, których nie przyjmowałem, nie chcę tego robić ponownie" — dodał.

Jak poinformował, ze stanowiska ustępuje również wiceminister Ramūnas Skaudžius.

„Odpowiedzialność za błędy spoczywa przede wszystkim na ministerstwie i Narodowej Agencji Edukacji. Wczoraj przyjąłem wniosek o dymisję wiceministra Ramūnasa Skaudžiusa, który był twórcą takiego modelu egzaminów pośrednich i był odpowiedzialny za ich realizację" — powiedział Jakštas.

Ustępujący minister edukacji, nauki i sportu powiedział, że nie zadowala go kultura pracy zespołu premiera w rozwiązywaniu problemów **Fot. M. P.**

Ustępujący minister stwierdził, że sesja egzaminów pośrednich „nie przebiegała sprawnie", a przewidziane zabezpieczenia „nie były wystarczające". „Była to pierwsza pełnowymiarowa sesja sprawdzianów, która uwypukliła niedociągnięcia modelu, które nie przybliżyły nas do celu kontroli. Po pierwsze, zadania kontrolne nie były przygotowane dostatecznie jakościowo, chociaż pracowali nad nimi autorytatywni członkowie środowiska edukacyjnego" — powiedział minister.

„Również kalendarz i harmonogram egzaminów pośrednich okazał się zbyt trudny organizacyjnie" — dodał.

Dlatego, według Jakštasa, wyniki egzaminów pośrednich będą mogły zostać niezaliczone, o ile tak zechcą uczniowie. W takim przypadku w przyszłym roku musieliby zdawać dłuższe egzaminy maturalne. „Rozwiązanie, które proponujemy, polega na tym, że każdemu, kto jest zadowolony z otrzymanego wyniku, zostaje on zaliczony. Każdy, kto uważa, że mógłby uzyskać lepszy wynik w tej części, podchodzi w dwunastej klasie do pełnego egzaminu. Ten egzamin będzie już z długopisem, ołówkiem" — wyjaśnił minister.

„Tegoroczną sesję egzaminów pośrednich uznamy za pilotażową" — dodał.

Jak podaje resort oświaty, w maju dla chętnych uczniów odbędą się trzy egzaminy pośrednie — technologii inżynierskiej, historii i chemii — w celu zakończenia sesji. „Egzaminy pośrednie z matematyki i języka litewskiego, które zaplanowano na dwunastą klasę, nie odbędą się" — powiedziała doradczyni ministra Agnė Liucilė Grickevičė.

W odpowiedzi na oburzenie, jakie wywołały egzaminy pośrednie, ministerstwo zamierza „od podstaw" zmienić model dwuetapowych egzaminów, co pozwoli „wyeliminować problemy" i złożyć część egzaminu maturalnego w 11 klasie. Decyzja w tej sprawie ma zapaść do czerwca, w porozumieniu ze społecznością.

Ministrowie na Litwie są powoływani i odwoływani przez prezydenta na podstawie rekomendacji premiera. ■

Opr. A.P. na podst. BNS, smsm.lrv.lt

84. rocznica Zbrodni Katyńskiej

13 kwietnia obchodzony jest Dzień Pamięci Ofiar Zbrodni Katyńskiej. W tym dniu w 1940 r. funkcjonariusze NKWD dokonali ludobójstwa na blisko 22 tys. obywatelach II Rzeczypospolitej.

Justyna Giedrojć

Wśród nich było 14,5 tys. jeńców wojennych — oficerów i policjantów — z obozów w Kozielsku, Starobielsku i Ostaszkowie oraz 7,3 tys. więźniów aresztowanych na terenach okupowanych przez ZSRR.

Zbrodnia Katyńska ma bezprecedensowy charakter. Przede wszystkim z tego względu, że jej ofiarą padły tysiące jeńców wojennych, których życie znajdowało się pod ochroną prawa międzynarodowego — w większości oficerów.

NIEBEZPIECZNY ELEMENT DLA USTROJU SOCJALISTYCZNEGO

— Oficerów oraz przedstawicieli służb mundurowych traktowano jako szczególnie niebezpieczny element dla ustroju socjalistycznego. Ich losy mogły potoczyć się różnie, być może po ogłoszeniu amnestii większości z nich nawet udałoby się wydostać z sowieckiej opresji. Pierwotnie planowano nawet za pomocą propagandy przeciągnąć możliwie największą grupę Polaków na stronę sowiecką — opowiada dla „Kuriera Wileńskiego" historyk Tomasz Bożerocki. Jednak 5 marca 1940 r. szef NKWD Ławrientij Beria wystąpił z wnioskiem o rozstrzelanie 14 700 jeńców z Kozielska, Starobielska oraz Ostaszkowa. Wykonanie wyroku rozpoczęto 3 kwietnia 1940 r.

— Beria zaapelował także o rozstrzelanie jeszcze 11 tys. więźniów oraz jeńców przetrzymywanych w innych miejscach odosobnienia. Ogółem wymordowano 21 768 osób. Wśród nich znalazło się 287 oficerów pochodzących z województwa wileńskiego, a także dwóch oficerów, którzy zadeklarowali się jako Litwini. Nielicznym udało się uniknąć śmierci — mówi historyk.

KATYŃ SYMBOLEM ZBRODNI

Pierwsze groby odnaleziono w Lesie Katyńskim w kwietniu 1943 r.

— 14 kwietnia 1943 r. sowieci wydali kłamliwy komunikat, w którym podano, że faszyści natrafili na ciała polskich oficerów, przetrzymywanych w sowieckich obozach jenieckich. Rzekomo po agresji Niemiec na Związek Sowiecki nie zdążono ich ewakuować, więc trafili w ręce nazistów i zostali przez nich zamordowani. Łuski niemieckiej produkcji znalezione na miejscu zbrodni sowieci wykorzystali jako argument — mówi Tomasz Bożerocki.

TABLICA PAMIĄTKOWA W WILNIE

— Wileński dziennikarz Józef Mackiewicz był obecny w Katyniu w czasie prac ekshumacyjnych prowadzanych przez nazistów. Swoje doznania opisał w publikacji „Sprawa mordu katyńskiego". Drugim dziennikarzem, który poświecił szereg publikacji zbrodni katyńskiej i stał się strażnikiem pamięci o Katyniu na Wileńszczyźnie był Jerzy Surwiło, wieloletni dziennikarz „Czerwonego Sztandaru", a później „Kuriera Wileńskiego" — zaznacza historyk.

Z inicjatywy Jerzego Surwiły w kwietniu 2008 r. w kościele pw. św. Rafała została odsłonięta tablica pamiątkowa przypominająca o pochodzących z Wilna i Wileńszczyzny oficerach oraz cywilach — ofiarach zbrodni katyńskiej.

KATASTROFA SMOLEŃSKA

10 kwietnia minęło 14 lat od katastrofy smoleńskiej, w której zginęli członkowie oficjalnej delegacji udającej się do Katynia w celu upamiętnienia ofiar Zbrodni Katyńskiej. Zginęło 96 osób, w tym ówczesny prezydent Polski Lech Kaczyński i jego żona Maria. Nadal trwa wyjaśnienie przyczyn katastrofy. Jak co roku, 10 kwietnia na Wawelu uczczono pamięć ofiar tragicznego wypadku. ■

TVP WILNO

„Pamięci tysięcy oficerów Wojska Polskiego, przedstawicieli inteligencji, obywateli Rzeczypospolitej, w tym pochodzących z Litwy, zamordowanych przez NKWD w 1940 r. w Katyniu i innych miejscach kaźni" — głosi tekst tablicy pamiątkowej **Fot. Marian Paluszkiewicz**

Ukraina planuje kontrofensywę

Wołodymyr Zełenski oświadczył, że Ukraina ma plan na kontrofensywę. Dodał, że jego kraj na pewno zwycięży w wojnie z Rosją. Arvydas Pocius uważa, że plan pokojowy Donalda Trumpa jest tylko i wyłącznie trikiem przedwyborczym.

Prezydent Ukrainy udzielił wywiadu dla niemieckiego dziennika „Bild". W rozmowie Zełenski podkreślił, że jego kraj na pewno zwycięży w wojnie z Rosją, ponieważ nie ma innej alternatywy. „Tak, Rosja ma więcej ludzi, więcej broni. Ale zjednoczony Zachód ma nowoczesne systemy uzbrojenia. Dlatego otrzymamy określone technologie. A jeśli nadal będziemy zwiększać produkcję, jeśli otrzymamy licencje od naszych partnerów, to nie jest to kwestia liczby ludzi. To kwestia dobrej jakości broni" — podkreślił Zełenski.

„NIE MOŻEMY MU UFAĆ"

Zapytany o możliwe negocjacje ze stroną rosyjską prezydent Ukrainy podkreślił, że Putinowi nie można ufać. „Wszystko, co do tej pory powiedział — potem postępował inaczej. Nie możemy mu ufać. We wszystkim możemy się dogadać, tylko pytanie, czy on to wypełni" — zaakcentował Zełenski.

Niezależnie od tego, że od wielu miesięcy pakiet pomocy Ukrainie ugrzązł w Kongresie Stanów Zjednoczonych, USA nadal wspiera Kijów. Centralne dowództwo armii amerykańskiej poinformowało w ubiegłym tygodniu, że przekazało Ukrainie broń, która wcześniej została zarekwirowana Iranowi. Stronie ukraińskiej przekazano ponad 5 tys. karabinów, granatników i ponad pół miliona sztuk amunicji strzeleckiej. Stany Zjednoczone w ubiegłym roku przechwyciły irańską dostawę broni dla jemeńskiej bojówki Huti. „To wystarczająco dużo sprzętu, by wyposażyć jedną ukraińską brygadę w karabiny. Ta broń pomoże Ukrainie bronić się przed rosyjską inwazją" — napisano w oświadczeniu.

TRIK WYBORCZY

Ostatnio było głośno, kiedy do mediów trafiła wypowiedź Donalda Trumpa, który miał powiedzieć, że w zamian za pokój z Rosją Ukraina ma zrzec się Krymu i Donbasu. Zdaniem nowego przewodniczącego sejmowego Komitetu Bezpieczeństwa Narodowego i Obrony Arvydasa Pociusa jest to zwykły chwyt wyborczy w trakcie trwającej kampanii prezydenckiej w Ameryce. „Najbardziej prawdopodobne, że jest to przedwyborczy trik, którym chce się wywołać poruszenie i być może bardziej ostrą dyskusję" — powiedział dla LRT poseł. Jego zdaniem, w sprawie przyszłych rozmów pokojowych zdecydować ma przede wszystkim sama Ukraina. „Na razie trudno mi sobie wyobrazić, że można teraz wywierać presję na Ukrainę w sprawie takiego scenariusza" — oświadczył polityk i były wojskowy.

WZROSŁA LICZBA OFIAR

Biuro Wysokiego Komisarza Narodów Zjednoczonych ds. Praw Człowieka oświadczyło, że w marcu bieżącego roku, porównując z tym samym okresem w roku poprzednim, liczba ofiar cywilnych na Ukrainie zwiększyła się o 20 proc. W raporcie podaje się, że w ubiegłym miesiącu zginęło lub zostało rannych co najmniej 57 ukraińskich dzieci, czyli dwukrotnie więcej niż w lutym. Ofiarami eksplozji min i niewybuchów padło co najmniej 28 osób (zabici i ranni), w tym siedmiu pracowników rolnych.

Przed kilkoma dniami Wołodymyr Zełenski oświadczył, że w marcu strona rosyjska atakowała Ukrainę przy pomocy ponad 3 tys. kierowanych bomb lotniczych, 600 dronów i 400 pocisków rakietowych. Na początku kwietnia prezydent Ukrainy podpisał ustawę, która obniża wiek osób podlegających poborowi z 27 do 25 lat. Po podpisaniu mobilizacja będzie dotyczyła ludzi w przedziale wiekowym od lat 25 do 60. Dyskusje nad ustawą trwały prawie rok, ponieważ obawiano się, że może wywołać protesty społeczne. Obawiano się też reakcji pracodawców, którzy niejednokrotnie podkreślali, że mobilizacja może przyczynić się do braku pracowników, co automatycznie pogorszy sytuację gospodarczą w kraju. ■

Opr. Antoni Radczenko
na podst. BNS, PAP

„Nie możemy ufać Putinowi" — mówi Wołodymyr Zełenski **Fot. EPA-ELTA**

Wynagrodzenie nie jest najważniejsze: co najbardziej motywuje pracowników?

Honorata Adamowicz

Dzisiaj płaca nie jest czynnikiem decydującym dla osób szukających pracy. Są często zainteresowane nie tylko oferowanym wynagrodzeniem, ale także dodatkowymi korzyściami, nie tylko finansowymi, oferowanymi przez firmę.

— Pandemia Covid-19 znacząco wpłynęła na zmianę sposobu przyznawania dodatkowych zachęt do pracy. Dla pracowników dzisiaj ważne jest, aby pracodawca więcej uwagi poświęcał usługom związanym ze zdrowiem, takim jak ubezpieczenie zdrowotne i profilaktyka, a także możliwościom dbania o zdrowie psychiczne i pomagania pracownikom w przypadku choroby (poprzez zapewnienie ochrony ubezpieczeniowej). Każdy pracodawca wybiera nowe świadczenia dodatkowe zgodnie z konkretnymi potrzebami swoich pracowników oraz sposobami i środkami finansowymi, na które może sobie pozwolić — w rozmowie z „Kurierem Wileńskim" mówi Milda Jankauskienė, rzeczniczka prasowa Służby Zatrudnienia.

Możliwość pracy zdalnej jest najczęściej wymienianym dodatkowym świadczeniem atrakcyjnym dla pracowników **Fot. Marian Paluszkiewicz**

KORZYŚCI POZAFINANSOWE

Jak zauważa, pracowników nie zadowalają już jednorazowe premie, a także darmowe lunche czy popularne jednodniowe bonusy. Kawa, imprezy czy lodówka pełna smakołyków to dodatkowe benefity dla pracowników, ale mało efektywne. Obecnie najważniejsze są świadczenia związane ze zdrowiem, także psychicznym i samopoczuciem emocjonalnym, ubezpieczeniem itp. Dla niektórych pracowników ważniejsze są dodatkowe dni urlopu lub możliwość pracy w luźniejszym harmonogramie, dla innych — dodatkowe możliwości nauki lub imprezy integracyjne.

— W prezentowanych pakietach świadczeń szczególnie ważne są również korzyści pozafinansowe, świadczące o trosce o pracownika, jego dobre samopoczucie, rozwój zawodowy i wewnętrzny klimat organizacji. 24 proc. pracodawców wskazało, że dla pracowników ważne są dodatkowe dni urlopu i możliwość pracy w wolnym grafiku. 21 proc. stwierdziło, że dodatkowe możliwości nauki lub imprezy integracyjne motywują ich do pracy — zaznacza Milda Jankauskienė.

Sektory związane z edukacją, zdrowiem i administracją publiczną częściej niż inne sektory wskazywały na atrakcyjność dodatkowych dni urlopowych dla pracowników. Pracodawcy z sektorów: naukowego, technicznego, artystycznego, rozrywkowego i rekreacyjnego najczęściej zgłaszali zainteresowanie czasem wolnym dla pracowników.

SKROMNIEJSZA MOTYWACJA

Ostatnio bardziej nietypowe oferty motywacyjne (imprezy w lożach VIP, wakacje w Tajlandii itp.) zostały zastąpione bardziej skromnymi, indywidualnymi pakietami świadczeń, które lepiej odzwierciedlają potrzeby jednostki i wartości firmy. Czasami dodatkowy dzień wolny może być bardziej motywujący niż drogie imprezy.

Możliwość pracy zdalnej jest najczęściej wymienianym dodatkowym świadczeniem atrakcyjnym dla pracowników przez firmy z sektora informacji i komunikacji, działalności finansowej i ubezpieczeniowej, działalności naukowej i technicznej oraz administracji publicznej. Instytucje zajmujące się zdrowiem i edukacją najczęściej podkreślają atrakcyjność imprez integracyjnych dla pracowników.

— Pracodawcy, którzy koncentrują się na budowaniu swojego wizerunku, dwukrotnie częściej podkreślali znaczenie wydarzeń integracyjnych i dodatkowych możliwości uczenia się, a trzykrotnie częściej twierdzili, że bezpłatne przekąski i kawa są ważne dla pracowników. Firmy, które koncentrują się na wizerunku pracodawcy, częściej niż inne twierdziły również, że świadczenia dodatkowe, takie jak możliwość pracy zdalnej, przestrzenie rekreacyjne, środki komunikacji (telefon, bezpłatny czas rozmów, Internet) i parking są ważne dla pracowników — podsumowuje Milda Jankauskienė. ■

TVP WILNO

Dzień mamy, dzień taty – propozycja wydłużenia tej ulgi do 16 lat

W Sejmie toruje sobie drogę inicjatywa posłanki z ramienia Partii Wolności — Morgany Danielė, która proponuje do 16 lat wydłużyć okres, w którym rodzice mogą otrzymywać dodatkowe dni wolne od pracy.

Aleksander Borowik

Obecnie dodatkowo po jednym dniu odpoczynku dla mam i ojców (lit. „mamadieniai" i „tėvadieniai") prawnie przysługuje raz na trzy miesiące rodzicom wychowującym dzieci 12. roku życia.

„DOBRZE, ŻE KIEDYŚ WYMYŚLILI TE DNI!"

Darek, „mój" kurier jednego ze sklepów internetowych, kiedy usłyszał tę wiadomość, aż podskoczył z radości.

— Dobrze, że kiedyś wymyślili te dni. Teraz i żona, i ja, i nasza Jolcia, możemy mieć czas dla siebie — razem! Jeden dzień na trzy miesiące. Jasne — mało, ale dobre i to. A jeżeli jeszcze wydłużą nam to „dzieciństwo", to będzie można dodać ten dzień przed weekendem — np. na wspólną „dorosłą" wycieczkę — Darek już fruwał w marzeniach.

POMOC RODZINIE

Ustawa o jednym wolnym dniu na trzy miesiące dla rodziców wychowujących małe dzieci weszła w życie 1 sierpnia 2022 r.

Jej celem była pomoc w zrównoważeniu potrzeb rodzinnych lub osobistych z obowiązkami zawodowymi. „Chcemy, żeby ten środek pomocy polityce rodzinnej ułatwił życie każdej rodzinie pracującej i wychowującej dzieci. Pracownicy wychowujący małe dzieci będą mogli wnioskować o bardziej elastyczne warunki pracy. Matkom i ojcom wychowującym jedno dziecko do 12. roku życia będzie przysługiwał dzień matki i dzień ojca" — mówiła wówczas Monika Navickienė, minister opieki społecznej i pracy.

Matkom i ojcom, wychowującym jedno dziecko do lat 12 przysługuje jeden wolny dzień na trzy miesiące **Fot. Marian Paluszkiewicz**

KOMU PRZYSŁUGUJĄ WOLNE

W ten sposób obecnie matkom i ojcom, wychowującym jedno dziecko do lat 12, przysługuje jeden wolny dzień na trzy miesiące.

Tym samym rodzice wychowujący jedno dziecko otrzymają cztery dodatkowe dni wolne w roku.

Rodzice wychowujący dwójkę i więcej dzieci do lat 12 mogą skorzystać z jednego dodatkowego dnia odpoczynku w miesiącu. Dwa dodatkowe dni wolne w miesiącu przysługują każdemu z rodziców wychowujących trójkę i więcej dzieci do 12. roku życia.

Rodzice wychowujący dwójkę dzieci do lat 12, gdy jedno lub oboje są niepełnosprawni, będą mogli wziąć dwa dni wolne w miesiącu i otrzymają za to wynagrodzenie.

DZIEŃ PODZIELIĆ NA GODZINY

Ten dodatkowy czas odpoczynku można wykorzystać i w inny sposób.

Przykładowo, jeżeli pracownikowi przysługuje jeden dodatkowy dzień wolny, może on wystąpić o zmniejszenie wymiaru czasu pracy o dwie godziny tygodniowo.

Innymi słowy, w każdy piątek lub inny dzień tygodnia matka lub ojciec mogą pracować o dwie godziny krócej.

Jeżeli pracownikowi przysługują dwa dodatkowe dni odpoczynku w miesiącu, może wystąpić o zmniejszenie wymiaru czasu pracy o cztery godziny tygodniowo. Dlatego w każdy piątek lub inny dzień tygodnia mama lub tata mogą pracować o cztery godziny krócej.

Na wniosek osób pracujących w systemie zmianowym dłuższym niż osiem godzin ten dodatkowy czas odpoczynku może być kumulowany przez kilka miesięcy, aż do ustalenia dodatkowego dnia odpoczynku, który przysługuje nie później niż w ostatnim naliczonym miesiącu. ■

Litwa walczy z alkoholizmem. Dużo zrobiła, ale wyzwania pozostają

15 kwietnia obchodzony jest Światowy Dzień Trzeźwości. Osoby, które zmagają się z uzależnieniem od alkoholu, mogą zwrócić się o pomoc do Republikańskiego Centrum Uzależnień.

Każdego roku 15 kwietnia Światowa Organizacja Zdrowia (WHO) apeluje, aby przynajmniej w tym jednym dniu powstrzymać się od spożywania alkoholu. W taki sposób chce zwrócić uwagę na problem alkoholizmu oraz zagrożeń zdrowotnych wynikających z nadużywania alkoholu. Według WHO alkohol znajduje się na trzecim miejscu wśród czynników ryzyka dla zdrowia ludności. Większe ryzyko niesie za sobą palenie tytoniu oraz nadciśnienie tętnicze. Ponad 60 rodzajów chorób i urazów ma związek ze spożywaniem alkoholu.

UZALEŻNIENIA WYMAGAJĄ POMOCY SPECJALISTÓW

W wileńskim oddziale Republikańskiego Centrum Uzależnień (RCU) jednocześnie może się leczyć 86 pacjentów.

– Liczba uzależnionych od alkoholu osób, które zwracają się o pomoc do naszych filii w Wilnie, Kownie, Kłajpedzie, Poniewieżu i Szawlach, z roku na rok jest podobna. Nie odnotowujemy żadnych istotnych wahań – mówi „Kurierowi Wileńskiemu" dr Aušra Širvinskienė, wicedyrektorka placówki.

Zaznacza, że wszystkie uzależnienia to choroby, które wymagają specjalistycznej pomocy. Do Centrum zwracają się nie tylko ludzie uzależnieni od alkoholu, ale też od palenia papierosów, narkotyków czy patologicznego hazardu. Każdy pacjent może skorzystać z form pomocy, które oferowane są przez 140 wykwalifikowanych specjalistów.

POPRAWIŁ SIĘ KOMFORT PACJENTÓW

Po niedawno przeprowadzonej renowacji wileński odział funkcjonuje w pomieszczeniach wyposażonych według najnowszych standardów, gabinety są rozlokowane na pięciu piętrach. Personel stanowią lekarze różnych specjalności — psychiatrzy, toksykolodzy kliniczni, psychoterapeuci, psycholodzy. Pomocy pacjentom udzielają także ergoterapeuci (specjaliści od terapii przez sztukę), jak też pracownicy socjalni. W ubiegłym roku od różnego rodzaju uzależnień leczyło się tu ambulatoryjnie 8 683 osób, stacjonarnie – 898.

SZEROKI ZAKRES USŁUG

Republikańskie Centrum Uzależnień oferuje szereg profesjonalnych usług w zakresie leczenia uzależnienia od alkoholu oraz dalszej rehabilitacji. Aby rozpocząć tu kurację odwykową, potrzebne jest skierowanie od lekarza rodzinnego lub psychiatry. Wtedy pacjent (jeżeli jest obywatelem Litwy lub posiada pozwolenie na pobyt stały) nie musi płacić, wszystkie koszty pokrywa Państwowa Kasa Chorych. Można też leczyć się anonimowo, bez skierowania. Wówczas za kurację trzeba zapłacić. Dla przykładu – wstępna, obowiązkowa konsultacja u psychiatry, który ustala dalszy plan leczenia osoby uzależnionej, będzie kosztować 61,23 euro.

SYTUACJA NIECO ULEGŁA ZMIANIE

W światowych rankingach spożycia alkoholu Litwa przez wiele lat zajmowała wysoką pozycję. Sytuacja nieco uległa zmianie, gdy w 2018 r. z inicjatywy ówczesnego ministra ochrony zdrowia, Aurelijusa Verygi, w kraju zaczęły obowiązywać nowe przepisy dotyczące sprzedaży alkoholu. M.in. z 18 do 20 lat podniesiono wiek, od którego można legalnie kupić alkohol, ograniczono czas sprzedaży napojów wysokoprocentowych (w niedziele można je kupić tylko do godz. 15.00), wprowadzono całkowity zakaz reklamy alkoholu. Pomimo kilku prób zliberalizowania przyjętych przed sześciu laty restrykcji przez polityków ograniczenia pozostają w mocy. ■

Justyna Giedrojć
Na podst. materiałów nadesłanych, inf.wł.

Rys. Władysław Mickiewicz

Szkoła w Starych Trokach walczy o przetrwanie. Samorząd pozostaje głuchy na prośby rodziców

Anna Pieszko

Rada Samorządu Rejonu Trockiego na posiedzeniu tuż przed Wielkanocą, 28 marca, zdecydowała o reorganizacji polskojęzycznej Szkoły Podstawowej im. Andrzeja Stelmachowskiego w Starych Trokach. – Podjęliśmy wiele starań, by nie doszło do reorganizacji, odbyliśmy wiele rozmów i spotkań, mówiliśmy o naszych oczekiwaniach podczas licznych wieców, wspólnota szkolna zapraszała mera i wicemera na uroczystości szkolne. Żaden z nich nie wyraził zgody na spotkanie czy podjęcie dyskusji – ubolewa Agnieszka Rynkiewicz, aktywna członkini Komitetu Rodzicielskiego Szkoły Podstawowej im. Andrzeja Stelmachowskiego w Starych Trokach.

Rodzice jeszcze ufają w praworządność, nie możemy im tego zabrać – mówi Agnieszka Rynkiewicz

REORGANIZACJA, CZYLI STOPNIOWA LIKWIDACJA

Decyzja o reorganizacji polskojęzycznej placówki została przeforsowana większością głosów radnych z koalicji konserwatystów, liberałów i Zielonych, przeciwko woli społeczności szkoły w Starych Trokach i wbrew protestowi radnych z ramienia Akcji Wyborczej – Związku Chrześcijańskich Rodzin. Z 25 radnych za reorganizacją szkoły opowiedziało się 14, przeciwko – 11.

Decyzja rady oznacza, że Szkoła Podstawowa im. Andrzeja Stelmachowskiego w Starych Trokach od 1 września 2024 r. ma zostać filią Gimnazjum w Trokach. Ponadto zostanie ona zdegradowana ze szkoły prowadzącej nauczanie w klasach 1-10 do szkoły 8-letniej.

– Szkoła Podstawowa w Starych Trokach jest z całą pewnością bardzo potrzebna, ponieważ wiele dzieci dojeżdża z pobliskich miejscowości, takich jak Świętniki, Międzyrzecze. W tych miejscowościach również do niedawna były szkoły, które zreorganizowano do poziomu filii. Dzisiaj ich po prostu nie ma – zaznacza Agnieszka Rynkiewicz.

Jak mówi Romuald Grzybowski, dyrektor Szkoły Podstawowej im. Andrzeja Stelmachowskiego w Starych Trokach, zdegradowanie szkoły z prowadzącej nauczanie w klasach 1-10 do szkoły 8-letniej oznacza automatycznie mniejszą liczbę lekcji dla nauczycieli klas 5-8, którzy będą zmuszeni szukać dodatkowych lekcji w innych szkołach. Dla uczniów klas 9-10 oznacza to, że będą musieli dojeżdżać do Gimnazjum w Trokach.

– Kiedy ze szkoły wychodzą starsi uczniowie, w ślad za nimi wychodzą również młodsi – rozpoczyna się proces, który bardzo szybko się zakończy. Wszyscy o tym wiedzą. Żadna filia nie przetrwała roku – gorzko konstatuje Romuald Grzybowski.

– Takie nieliczenie się z wolą lokalnej społeczności odbieramy jako demonstrację siły ze strony władzy samorządowej i rozprawienie się z nami, jako Polakami – podkreśla Agnieszka Rynkiewicz.

WSTRZYMANA REORGANIZACJA

Plan reorganizacji Szkoły Podstawowej im.Andrzeja Stelmachowskiego w Starych Trokach został przygotowany w 2022 r. przez władze rejonu trockiego z merem Andriusem Šatevičiusem na czele. Oficjalnym powodem zmian miał być brak wymaganej liczby uczniów.

– W marcu 2022 r. na posiedzeniu rady samorządu zapadła decyzja, która dotyczyła przyjęcia planu reorganizacji sieci szkół w rejonie trockim, również szkoły Stelmachowskiego. Decyzja o reorganizacji szkoły w Starych Trokach zapadła po miesiącu, już w kwietniu, co oznaczało, że miała ona stać się filią Gimnazjum w Trokach. Obie decyzje rady zostały zaskarżone w sądzie administracyjnym. Zdecydował on o zastosowaniu środków zapobiegawczych, czyli na czas rozpatrywania sprawy w sądzie proces reorganizacji został wstrzymany – wyjaśnia Agnieszka Rynkiewicz, radna Samorządu Rejonu Trockiego, a prywatnie mama dziecka pobierającego naukę w polskojęzycznej szkole w Starych Trokach.

Rodzice uczniów wielokrotnie protestowali przeciwko reorganizacji szkoły.

13.>>

12.>>

Uzasadniali potrzebę istnienia polskojęzycznej placówki w rozmowach z administracją samorządu, a także zwracając uwagę szerszej społeczności na problem, urządzając pikiety pod gmachem samorządu, rządem Litwy, ambasadą RP, ambasadą USA.

BULDOŻEROWE METODY

– 28 lutego br. sąd administracyjny pierwszej instancji rozstrzygnął sprawę na niekorzyść Szkoły Podstawowej w Starych Trokach, ale wyznaczył termin 30 dni na zaskarżenie tej decyzji w sądzie apelacyjnym. Oznacza to, że dopóki sprawa jest zaskarżona w sądzie apelacyjnym, samorząd nie ma prawa reorganizować szkoły – tłumaczy Agnieszka Rynkiewicz.

Tymczasem rada samorządu zadecydowała inaczej i 28 marca przegłosowała uchwałę za reorganizacją szkół na podstawie planu przyjętego w 2022 r. 29 marca została zaskarżona decyzja sądu z 28 lutego br. w sądzie apelacyjnym, ten zaś przyjął sprawę do rozpatrzenia.

– Mimo to, że sprawa nadal jest w sądzie, mer już zarządził, by opracować zasady, na mocy których szkoła w Starych Trokach stanie się filią Gimnazjum w Trokach – wskazuje Agnieszka Rynkiewicz.

UCZNIÓW NIE BRAKUJE

Na posiedzeniu rady samorządu trockiego z 28 marca, podczas którego ważyły się losy polskiej szkoły w Starych Trokach, wicemer Jonas Kietavičius zarzucił, że dotychczas funkcjonuje w niej łączona klasa 3-4.

– Z informacji, które posiadam, wynika, że w następnym roku klas łączonych już by nie było, ponieważ dochodzi jedno dziecko, którego brakowało do pełnego kompletu – podkreśla radna.

Jak zapewnia dyrektor, liczba uczniów w szkole wykazuje tendencję wzrostową.

– W pierwszej klasie mamy 10 uczniów. W grupach przedszkolnych mamy po kilkanaścioro dzieci, tak więc również w następnych latach będzie pełny komplet uczniów w klasach – wylicza.

– W czerwcu ubiegłego roku radni przyjęli decyzję, by otworzyć jeszcze jedną grupę przedszkolną przy szkole. Władze same sobie zaprzeczają, bo z jednej strony motywują, rzekomo brakuje dzieci w szkole, a z drugiej – liczba dzieci faktycznie się zwiększa. Szkoła ma teraz nie tylko zerówkę, ale też grupę przedszkolną. Dodatkowo grupy z polskim językiem nauczania funkcjonują również w przedszkolu w Starych Trokach – dodaje Agnieszka Rynkiewicz.

RZEKOME OSZCZĘDNOŚCI

Kiedy na posiedzeniu 28 marca radni z opozycyjnej AWPL-ZChR zapytali mera, ile planuje zaoszczędzić na reorganizacji szkoły, nie potrafił udzielić wyraźnej odpowiedzi.

– Nikt takich kalkulacji nawet nie robił. Dofinansowanie szkoły nie jest zbyt duże – rocznie wynosi ono ok. 90 tys. euro z budżetu samorządu – wskazuje radna.

Na radzie zostały nawet zgłoszone propozycje dofinansowania szkoły ze środków z Polski, jednak nie zostały one wzięte pod uwagę.

– Samorządowi widocznie chodzi nie o finanse, tylko o coś innego. Naszej szkole, jako szkole mniejszości narodowych, przysługują wyjątki, dotyczące np. zachowania mniej licznych klas. Gdyby samorząd chciał, mógłby utrzymywać te szkoły i finansować niepełne klasy w szkole mniejszości narodowych. Brakuje jednak dobrej woli – podkreśla dyrektor.

Jak zwraca uwagę Agnieszka Rynkiewicz, jako przykład dobrej woli może posłużyć otwarcie szkoły podstawowej z litewskim językiem nauczania w Suwałkach, gdzie w grudniu ubiegłego roku naukę w pierwszej klasie podjęło... czworo uczniów.

– Zapewnia się nas, że międzypaństwowe stosunki polsko-litewskie jeszcze nigdy nie były tak dobre jak teraz, ale jeżeli chodzi o konkretne decyzje w stosunku do polskiej mniejszości narodowej, to niestety, nie są one podejmowane – mówi nasza rozmówczyni.

CZEKANIE NA WYROK

Obecnie społeczność szkoły czeka na wyrok sądu apelacyjnego.

– Próbuje się nas zastraszyć, rzekomo sprawą są zainteresowane władze w rządzie, sejmie i ministerstwie oświaty, że sprawę przegramy i nic nie zyskamy. Otwarcie nam się mówi, że wszystko jest załatwiane odgórnie. Ze swej strony liczymy na to, że w państwie demokratycznym uda się załatwić sprawę drogą sądową. Rodzice jeszcze ufają i mają nadzieję, nie możemy im tego zabrać – mówi Agnieszka Rynkiewicz. ■

Fot. Marian Paluszkiewicz

Od 2002 r. w szkole działa zespół „Tęcza", a jej członkowie są ambasadorami kultury polskiej, karaimskiej i litewskiej w świecie

Wspólnota Nowego Świata w Wilnie: Uczmy się od sąsiedniej Polski — trzeba samorządów II stopnia

Rozmawiamy z członkiem Zarządu Wspólnoty Dzielnicy Nowy Świat w Wilnie, Artūrasem Melianasem. Z działalności społecznej temat szybko zszedł na politykę — przede wszystkim samorządową. „Musimy mieć to, co jest w Estonii czy Polsce, inaczej mówimy o parodii" — twierdzi. I wyjaśnia, gdzie jest pies pogrzebany — a raczej pieniądze mieszkańców.

Apolinary Klonowski: Po co w 2000 r. założył pan wspólnotę w dzielnicy Nowy Świat (lit. Naujininkai)?-

Artūras Melianas: Po prostu Nowy Świat w tamtym czasie był tak zaniedbanym obszarem z wieloma problemami związanymi z opieką społeczną. Chciałem coś zmienić, zwłaszcza po tym, jak zobaczyłem, jak to działa za granicą.

Jak to działa za granicą? I za którą granicą?

Na przykład w Polsce — widzimy, jak społeczności się łączą. To dzieje się też w Niemczech, Wielkiej Brytanii. Fascynujące było to, że ludzie zbierają się, by rozwiązywać swoje lokalne problemy. To nie tylko festiwale. Taki też był pomysł z mieszkańcami Nowego Świata, aby się zebrali i razem coś zrobili.

Nie macie radnych ani posłów. Jakie realnie — bez hiperentuzjazmu — macie narzędzia?

Jest ten tak zwany podmiot społeczny. To, co ludzie są w stanie zrobić sami. Organizujemy wydarzenia, które odpowiadają naszym potrzebom, bo sami lepiej wiemy, czego nam trzeba. Na jeden z większych projektów pojechaliśmy z dużą delegacją do mera, aby ponownie uruchomić budowę południowej obwodnicy. W tamtym czasie była ona całkowicie zapomniana. Udało się przywrócić ją z martwych, naprawić boiska sportowe, naprawić niektóre place, co zrobiliśmy na przykład na ulicy Telšių. Niestety, czasem władzy trzeba o sobie przypomnieć. I jednego człowieka trudno traktować poważnie, ale całą wspólnotę już trzeba.

Ok. Niech pan poda trzy największe osiągnięcia.

Dużo zrobiliśmy, ciężko jest coś wyróżnić. Na przykład, udało

Artūras Melianas
Fot. Apolinary Klonowski

nam się nawiązać kontakt między aktywnymi ludźmi w starostwie i samorządzie, dlatego szybciej są sprzątane ulice, chodniki, schody, place itp. Po drugie, wspomniana obwodnica południowa — ponieważ cały transport przecinał Nowy Świat, a była to bardzo niebezpieczna sytuacja. Trzecią rzeczą, którą uważam za ważną, jest to, że teraz tworzymy park w dzielnicy Nowy Świat. Oczywiście jest to trudne, ale wierzę, że tak się stanie i będziemy mieli naprawdę bardzo urokliwe miejsce.

I jak rozumiem, środki na park pochodzą przecież z miasta.

W rzeczywistości jest to spółka miejska, Vilniaus parkai — ona jest odpowiedzialna za rozwój tego parku. Jednak to nasza inicjatywa sprawiła, że park urzeczywistnia się i wspólnota zaczęła prace. Rośliny już są stopniowo przycinane, zaczęto urządzać ścieżki. My jako społeczność sami zamontowaliśmy ławki. Pojawiło się boisko do siatkówki, będą inne boiska sportowe, aby więcej młodych ludzi mogło tam przebywać, matki z wózkami dziecięcymi mogły na tych ścieżkach jeździć i wszyscy inni mogli tam spędzać czas. Więc to faktycznie zmiana na lepsze.

Ilu macie działaczy?

To zmienna rzecz, ponieważ młodzi przychodzą, odchodzą, szczególnie, gdy szukają jakiejś poważnej pracy i wtedy nie mają już czasu na działalność społeczną. Powiedziałbym, że jest około 40 aktywnych osób. To bardzo dużo.

Współpracujecie z innymi wspólnotami?

Na przykład ze społecznością Burbiškės czy nawet wspólnotami z zagranicy. Współpracujemy również ze wspólnotą Šnipiszek. Jesteśmy również w Wileńskiej Radzie Wspólnot i miałem szczęście być we wspólnej radzie wszystkich wspólnot na Litwie.

Czy macie jakieś kontakty ze społecznością Solenik?

Oczywiście. Mamy kontakt z obiema wspólnotami, gdyż są dwie. Z młodszą wspólnotą kontakt mamy świeższy, z przyczyn naturalnych.

Skąd bierzecie pieniądze na działalność?

Wpłacają mieszkańcy, mamy 1,2 proc. od podatku dochodowego i bardzo zachęcam do przekazywania tych środków do wspólnego kotła Nowego Świata. Jest też oczywiście udział w różnych projektach, od projektów ogólnomiejskich po ogólnokrajowe, a nawet międzynarodowe, co pozwala zrobić trochę więcej, ale oczywiście chęci są zawsze większe.

15.>>

14.>>

Wcześniej, a i po części teraz, jest pan aktywnym politykiem. Nie ma u działaczy braku zaufania z tego względu?

Oczywiście, że ta nieufność jest. Ponieważ wielu polityków rozczarowuje ludzi. Chciałbym szczególnie podkreślić, że jest to odczuwalne na Nowym Świecie, gdzie wybrani byli posłowie, a w rzeczywistości przez cztery lata ludzie ich nie widzą.

Myślę, że to bardzo dobrze, gdy politycy współpracują ze społecznościami, to normalne na całym świecie. Jeśli ktoś chce poznać oczekiwania ludzi, ich priorytety, ich bieżące problemy, musi po prostu tam być. W niektórych krajach zachodnioeuropejskich, gdzie tak jest od dawna, angażują się zwłaszcza ci, którzy są wybierani w okręgach.

Zaufanie do polityków jest niskie, więc spada frekwencja wyborcza. Niska frekwencja, brak rywalizacji politycznej sprzyjają betonowi politycznemu. Jak wyrwać się z tego zaklętego koła?

Jeśli chcemy, aby nasze życie było lepsze, musimy się tym zainteresować. Jeśli narzekamy, że ktoś źle wykonuje swoją pracę, ale na wybory nie idziemy albo idziemy i wybieramy tych samych, nie powinniśmy oczekiwać wielu zmian. Politycy, gdy poczują, że obywatele przestali być pasywni, będą czuli odpowiedzialność. Bo mogą ponownie nie wybrać. Bo mogą rozliczyć. Wtedy i presja, by obietnice spełniać, jest większa. Dobrze jest zacząć od działalności lokalnej.

Wróćmy więc do działalności lokalnej. Czy we wspólnocie Nowego Świata działają jacyś Polacy?

Tak, mamy ludzi różnych narodowości, naprawdę aktywnych. To człowiek jest ważny w tym miejscu, a nie narodowość czy kwestie religijne.

Czy ci działacze na forum poruszają także tematy dotyczące swojej mniejszości narodowej?

Tak, oczywiście, na przykład teraz dyskutujemy również o pewnych zmianach, które są planowane dla szkół mniejszości narodowych. Czy rzeczywiście mamy do czynienia z przypadkiem, w którym urzędnicy nie robią tego właściwie i nie przygotowują reform, czy też ostatnio sztucznie stwarza się problemy na korzyść pewnej siły politycznej. Widzimy konflikt, to boli, nasi ludzie o tym rozmawiają, musimy być w temacie obeznani. Nie można się odwracać tylko dlatego, że dziś mnie to nie dotyczy.

Wspomniał Pan o swoich obserwacjach w Europie Zachodniej w kwestii samorządów. Nas oczywiście najbardziej ciekawi Polska.

Myślę, że na Litwie możliwości, które dano społeczności poprzez instytucję starostów, sołtysów i tak dalej, zostały już wyczerpane. Myślę, że prawdziwą drogą naprzód jest tworzenie samorządu drugiego stopnia. Samorządność drugiego stopnia to jest to, co mamy w Polsce czy w Estonii.

Co to?

To znaczy samorząd wybierany bezpośrednio także dla mniejszej jednostki administracyjnej. Jeśli ośrodek odpowiedzialności politycznej jest gdzieś daleko w centrum miasta, to go problemy Nowego Świata będą mało obchodziły. I można wiecznie gadać o jakichś dziurach w drogach czy chodnikach, zwyczajnie nie mają poczucia obowiązku tym się zajmować. W Europie standardem jest, że lokalny samorząd dba o chodniki, seniorów, aktywność i potrzeby młodzieży. Wtedy ludzie wierzą w demokrację, bo wybierają człowieka i od razu widzą jego prace.

Nie mają swoich budżetów. Dostają jakieś kwoty z samorządu miast, ale to są bardzo małe budżety, niewystarczające do pełnienia funkcji. Zresztą, dziś mogą dać, jutro mogą te pieniądze zabrać. Nie możemy mówić o realnej samorządności, jeśli nie ma jasnego zapisu, że taki i taki procent podatków od dochodów musi trafić do lokalnych władz Nowego Świata czy Śnipiszek czy Solenik.

Na Litwie są przecież sołtysi i starości.

Nie mają swoich budżetów. Dostają jakieś kwoty z samorządu miast, ale to są bardzo małe budżety, niewystarczające do pełnienia funkcji. Zresztą, dziś mogą dać, jutro mogą te pieniądze zabrać. Nie możemy mówić o realnej samorządności, jeśli nie ma jasnego zapisu, że taki i taki procent podatków od dochodów musi trafić do lokalnych władz Nowego Świata czy Śnipiszek czy Solenik.

Mówimy o decentralizacji?

Tak. Tak ma działać samorządność drugiego stopnia, która działa w Polsce. Nie jakieś zbieranie podpisów, tylko normalne wybory i normalny budżet, aby spełniać swoją rolę.

Czyli bez swoich budżetów i wybieralności nie ma realnej samorządności?

Bez tego mówimy o parodii samorządności. Bardzo szanuję te osoby, które zostały sołtysami, bo to jest wielkie poświęcenie. Nie otrzymują ani należytego wynagrodzenia, ani realnych zasobów, by rozwiązywać problemy. Ludzie do nich przychodzą, a co oni mogą? Doradzić. Muszą być pełne i normalne wybory, po których sołtys będzie odpowiadał przed mieszkańcami i normalne zasoby do rozwiązywania problemów.

Litwa jest już niepodległa ponad 30 lat — tego czasu nie wystarczyło dla decentralizacji?

Wszystkie decyzje podejmuje góra, tu musimy się jeszcze uczyć od demokracji zachodnich. Mówimy o samoograniczeniu się centrum, nie jest łatwo do tego przekonać. Musi być też presja ze strony obywateli. Samo się nic nie zrobi. W Niemczech są samorządy 600 mieszkańców i świetnie zarządzają swoją miejscowością sami. Trzeba się zainteresować swoim domem. ■

Rozmawiał
Apolinary Klonowski

Litewskie społeczeństwo toleruje omijanie sankcji?

Media podały, że należący do rodziny mera Kowna, Visvaldasa Matijošaitisa, koncern „Vičiūnų grupė" wwoził do Rosji towary objęte sankcjami.

Antoni Radczenko

Analityk Marius Laurinavičius sądzi, że do przestrzegania sankcji jest potrzebna wola polityczna, której u nas często brakuje.

Dział śledczy LRT opublikował materiał, z którego wynika, że należąca do koncernu „Vičiūnų grupė" spółka „Plungės kooperatinė prekyba" dostarczała do Rosji towary objęte sankcjami. Spółka wwoziła towary dziesięciokrotnie. Towary były dostarczane do należącego do koncernu zakładu „Vičiūnai-Rus", który znajduje się w mieście Sowietsk w obwodzie kaliningradzkim. Przedstawiciele koncernu oświadczyli, że faktycznie odpowiednie przedmioty były dostarczane do Rosji, aby rzekomo zakład mógł normalnie funkcjonować, ale zaznaczyli, że nie wiedzieli, że te towary były objęte sankcjami. Szefem koncernu jest syn mera, Šarūnas Matijošaitis.

Do tego, aby sankcje działały, potrzebna jest wola polityczna – mówi Marius Laurinavičius **Fot. Facebook/Marius Laurinavičius**

BRAK WOLI POLITYCZNEJ

W publikacji LRT podkreśla się, że sankcje Unii Europejskiej, Stanów Zjednoczonych, Wielkiej Brytanii oraz Japonii obejmują 50 różnego rodzaju towarów, których nie można eksportować lub przewozić przez Rosję, ponieważ mogą być wykorzystane do celów wojskowych w wojnie z Ukrainą.

– Do tego, aby sankcje działały, potrzebna jest wola polityczna. Wola polityczna jest potrzebna nie tylko do tego, aby były wprowadzone, ale również do tego, aby były przestrzegane. Kiedy woli politycznej brak, to wówczas jest problem z ich realizacją – w rozmowie z „Kurierem Wileńskim" ocenia Marius Laurinavičius, analityk ds. bezpieczeństwa i Rosji.

Litwa od samego początku pełnowymiarowej agresji Rosji wspiera Ukrainę na arenie międzynarodowej. Generalnie wśród litewskich partii politycznych panuje konsensus w sprawie pomocy Ukrainie. Odpowiednie deklaracje, w ciągu ostatnich dwóch lat, padały z ust zarówno polityków koalicji rządzącej, jak i opozycji.

– Faktycznie na Litwie dużo mówimy, ale mało robimy. Zacznijmy od rzeczy elementarnych. Kiedy prezydent Gitanas Nausėda pokazuje się na wydarzeniach publicznych z tym samym Visvaldasem Matijošaitisem, to prezydent go w oczywisty legitymizuje. Legitymizuje zachowanie Matijošaitisa. To samo można powiedzieć o frakcji socjaldemokratów w radzie samorządowej miasta Kowna, która nie poparła interpelacji w sprawie mera. Zresztą to dotyczy wszystkich partii. Bo przecież nie widzimy na poziomie sejmowym, aby ktoś poważnie chciał ukarać podmioty, które obchodzą sankcje lub współpracują z Rosją. To świadczy o tym, że społeczeństwo Litwy takie zachowanie toleruje. Powracam do tego, co mówiłem wcześniej, jest dużo słów, ale mało rzeczywistych działań – zaznacza analityk.

ZAGROŻENIE ROSYJSKIE

Zdaniem rozmówcy litewscy politycy mogą użyć ostrych słów pod adresem Kremla. Mogą apelować o rozszerzenie sankcji. Mogą nawet wspierać finansowo, jeśli to mocno nie bije po kieszeni podatników. Jednak, kiedy trzeba przyjąć gruntowne decyzje, to wola polityczna wyparowuje. To nie jest problem polityków, zaznacza, tylko całego społeczeństwa.

– Ewidentnie widać, że u mieszkańców Kowna działania mera nie wywołują zgorszenia. Ich interesują jakieś rzeczy codzienne, a nie to, że jego ręce są we krwi – dodaje analityk.

Od początku wojny Rosji z Ukrainą na Litwie dwa razy do roku jest badane zdrowie emocjonalne mieszkańców kraju.

17.>>

16.>>

W 2022 r. ponad 80 proc. badanych oświadczyło, że odczuwa niepokój z powodu wojny na Ukrainie. Spadek niepokojących emocji odnotowano na wiosnę 2023 r., jednak po ataku Hamasu na Izrael ponownie negatywne emocji powędrowały do góry. Mieszkańcy przyznają, że jedną z przyczyn niepokoju jest wojna w Ukrainie.

– Nie jest tak, że mieszkańcy Litwy nie dostrzegają niebezpieczeństwa ze strony Rosji. Problem tkwi w tym, że większość nie rozumie, jak trzeba ubezpieczyć się od Rosji. Większości mieszkańców kraju nie jest w stanie zrozumieć, że takie działania mera Kowna stanowią zagrożenie dla własnego bezpieczeństwa. Co można z tym zrobić? Trudno powiedzieć, trzeba próbować kształcić społeczeństwo. Dopóki społeczne myślenie nie zmieni się, to sytuacja również się nie zmieni – twierdzi Marius Laurinavičius.

SPONSOR WOJNY

Koncern „Vičiūnų grupė" od lutego 2022 r. niejednokrotnie deklarował, że zamierza sprzedać swe zakłady w Rosji. Inicjatywa społeczna »Stop prekybai rusijoje«, która między innymi monitoruje litewski biznes, poinformowała, że dochody „Vičiūnai-Rus" w 2023 r. wyniosły ponad 183 mln euro. Co prawda, w tym tygodniu, rosyjski dziennik „Kommersant" napisał, że Rządowa Komisja Kontroli Inwestycji Zagranicznych Rosyjskiej Federacji wydała zgodę na sprzedaż zakładu w Sowietsku należącego do litewskiego koncernu. Nabywcą może być spółka z Sankt Petersburga „Unifrost".

W styczniu Ukraińska Narodowa Agencja Zapobiegania Korupcji wpisała koncern „Vičiūnai" na międzynarodową listę sponsorów wojny. „Po rozpoczęciu przez Rosję inwazji na Ukrainę na pełną skalę, przedstawiciele »Vičiūnų grupė« obiecali wycofać się z rynku rosyjskiego, ale Viči nie zaprzestaje działalności w Federacji Rosyjskiej, szukając nowych pracowników i płacąc wysokie podatki do budżetu agresora. Stało się to podstawą do dodania firmy do listy »międzynarodowych sponsorów wojny«" – w ten sposób swą decyzję uzasadnił szef agencji, Oleksander Nowikow. ■

> Dział śledczy LRT opublikował materiał, z którego wynika, że należąca do koncernu „Vičiūnų grupė" spółka „Plungės kooperatinė prekyba" dostarczała do Rosji towary objęte sankcjami. Spółka wwoziła towary dziesięciokrotnie.

Media podały, że koncern należący do rodziny mera Kowna, Visvaldasa Matijošaitisa, omijał sankcje **Fot. Orestas Gurevičius, ELTA**

Przechwycona przez USA broń poszła na Ukrain

Stany Zjednoczone przekazały Ukrainie w ubiegłym tygodniu ponad 5 tys. karabinów, granatników i ponad pół miliona sztuk amunicji strzeleckiej, które zarekwirowano Iranowi — ogłosiło we wtorek Centralne Dowództwo USA (CENTCOM). Wojsko USA przechwyciło ten sprzęt w 2023 r. (przechwycony transport widoczny na zdjęciu), gdy ten zmierzał do jemeńskiej bojówki Huti.

Jak podało dowództwo na platformie X, przekazany sprzęt to 5 tys. karabinów AK-47, karabinów maszynowych, karabinów snajperskich i granatników RPG-7 oraz ponad 500 tys. sztuk amunicji kalibru 7,62 mm. „To wystarczająco sprzętu, by wyposażyć jedną ukraińską brygadę w karabiny. Ta broń pomoże Ukrainie bronić się przed rosyjską inwazją" — napisano w oświadczeniu.

Jak przekazano, uzbrojenie to zostało zarekwirowane przez marynarki wojenne USA i państw partnerskich w trakcie czterech zatrzymań statków transportujących broń z Iranu do jemeńskich bojowników Huti między majem a lutym 2023 r. Statki zostały zatrzymane ze względu na pogwałcenie rezolucji Rady Bezpieczeństwa ONZ. Broń stała się legalnie własnością USA 1 grudnia w wyniku postępowania prokuratury przeciwko irańskiemu Korpusowi Strażników Rewolucji Islamskiej.

Jest to już co najmniej drugi transfer irańskiej broni dla Ukrainy. W październiku ub.r. Pentagon przekazał Ukrainie ponad 1,1 mln sztuk amunicji kalibru 7,62 mm, które również pierwotnie miały trafić do jemeńskich rebeliantów.

Opr. A. K. na podst. PAP
Fot. CENTCOM

Sodra o minimalnych i maksymalnych wysokościach świadczeń

Rozmowa z Małgorzatą Kozicz, rzeczniczką prasową Państwowego Funduszu Ubezpieczeń Społecznych Sodra

Aleksander Borowik: W kwietniu, wraz z rozpoczęciem nowego kwartału roku, zmieniają się minimalne i maksymalne wysokości świadczeń Sodry. Dotyczy to przede wszystkim tych beneficjentów, których dochody są zaliczane do najniższych i najwyższych.

Małgorzata Kozicz: Świadczenia na wypadek choroby, macierzyństwa, ojcostwa i opieki nad dzieckiem są obliczane indywidualnie w zależności od dochodów każdej osoby. Niemniej jednak, ustalenie minimalnych i maksymalnych wysokości gwarantuje, że płatności nie będą ani mniejsze, ani większe niż przewidziana kwota. Wartości te zmieniają się w zależności od wysokości średniego krajowego wynagrodzenia (lit. VDU) i są przeliczane co kwartał. Wypłaty Sodry w drugim kwartale zostały obliczone na podstawie kwoty VDU wynoszącej 2 097,30 euro obowiązującej w ostatnim kwartale 2023 r.

A co z chorobowymi?

Świadczenie chorobowe w ciągu miesiąca nie może być niższe niż 11,64 proc. średniej krajowej, obowiązującej w kwartale poprzedzającym datę rozpoczęcia zwolnienia chorobowego. W związku z tym od początku kwietnia do końca czerwca minimalne świadczenie chorobowe nie może być niższe niż 244,13 euro miesięcznie (w poprzednim kwartale wynosiło 233,49 euro) lub 11,68 euro dziennie. Dotyczy to osób o najniższych dochodach.

Maksymalna kwota zasiłku chorobowego nie może przekroczyć 2 603,17 euro miesięcznie (poprzednio – 2 489,72 euro). Dotyczy to mieszkańców, którzy zarabiają najwięcej. Maksymalny miesięczny zasiłek chorobowy w przypadku opieki nad członkiem rodziny wzrósł z 2 645,38 euro do 2 765,92 euro, a maksymalne możliwe dzienne świadczenie ze 126,57 euro do 132,34 euro.

Małgorzata Kozicz, rzeczniczka prasowa Sodry **Fot. arch. M.K.**

W przypadku osób wychowujących dzieci...

Minimalna kwota świadczeń macierzyńskich, ojcowskich i opieki nad dzieckiem jest równa ośmiu kwotom podstawowego zasiłku socjalnego (lit. – BSI). W ten sposób zapewnia się, że zasiłek macierzyński, ojcowski i wychowawczy jest wyższy niż minimalny poziom potrzeb konsumpcyjnych obowiązujący w chwili wypłaty zasiłku. Jeżeli więc osoba uzyska prawo do świadczenia macierzyńskiego, rodzicielskiego lub na opiekę nad dzieckiem w kwietniu, maju lub czerwcu bieżącego roku, minimalna kwota świadczenia wyniesie 440 euro.

Maksymalne kwoty zasiłków na opiekę nad dzieckiem będą różnić się nie tylko w zależności od dochodu osób je otrzymujących, ale także od tego, czy dziecko urodziło się przed dniem 31 grudnia 2022 r., czy po 1 stycznia 2023 r. i później, ponieważ od stycznia 2023 r. zmieniły się zasady i kwoty zasiłków na opiekę nad dzieckiem.

W przypadku gdy osoba uzyska prawo do świadczenia wychowawczego na dziecko urodzone w roku 2023 lub 2024 w drugim kwartale tego roku, maksymalna kwota wypłaty wyniesie 3 279,79 euro, czyli o 150 euro więcej niż w pierwszym kwartale roku. Jeżeli rodzina wybrała urlop wychowawczy o długości 18 miesięcy, maksymalne świadczenie wzrośnie o 109 euro, z 2 407,08 euro do 2 516,76 euro miesięcznie. W przypadku opcji 24-miesięcznego urlopu wychowawczego maksymalna miesięczna wypłata wzrośnie z 1 805,31 euro do 1 887,57 euro w pierwszym roku życia dziecka, i z 1 203,54 euro do 1 258,38 euro w drugim roku życia dziecka.

A jak z bezrobotnymi?

Zasiłek dla bezrobotnych składa się z dwóch części: zmiennej i stałej, których wysokość zależy od minimalnego miesięcznego wynagrodzenia (lit. - MMA).

Stała część zasiłku wynosi 23,27 proc. MMA, obowiązującego w miesiącu, w którym przyznawany jest zasiłek. W 2024 r. MMA wynosi 924 euro, a więc stała część świadczenia dla bezrobotnych wynosi 215,01 euro i pozostaje taka sama jak w pierwszym kwartale roku. Do części stałej dodawana jest część zmienna, która obliczana jest indywidualnie dla każdego beneficjenta. Na przykład, jeśli osoba zarejestruje się w Urzędzie Zatrudnienia w kwietniu 2024 r., stała część zasiłku dla bezrobotnych wyniesie 215,01 euro, a zmienna część zostanie obliczona na podstawie średnich dochodów danej osoby, od których były odprowadzane podatki, w terminie od września 2021 r. do końca lutego 2024 r. Na przykład, średni miesięczny dochód osoby ubiegającej się o świadczenie wynosił 800 euro.

19.>>

Przeciętna emerytura wynosi obecnie 594,9 euro **Fot. Sodra.lt**

18.>>

W takim przypadku zasiłek na bezrobocie w okresie od kwietnia do czerwca wyniesie 525,33 euro, w okresie od lipca do września – 463,25 euro, a w okresie od października do grudnia – 401,17 euro.

Maksymalna wysokość zasiłku dla bezrobotnych nie może przekroczyć 58,18 proc. średniej krajowej, która obowiązywała w ostatnim kwartale przed datą uzyskania statusu bezrobotnego. Dla osób, które uzyskały status bezrobotnego w okresie od 1 kwietnia do 30 czerwca, maksymalna kwota zasiłku wyniesie 1 220,21 euro.

Rozmawiał Aleksander Borowik

Płatności Sodry w kwietniu

Zasiłki opiekuńcze, które przysługują matkom lub ojcom po skorzystaniu z urlopu celowego, zostaną wypłacone 15 kwietnia.
Średnia wysokość wynosi 760,4 euro miesięcznie.
Świadczenie z tytułu macierzyństwa przysługujące matce w okresie ciąży i urlopu macierzyńskiego rozpoczyna się w terminie 17 dni roboczych od dnia złożenia wniosku wraz ze wszystkimi niezbędnymi dokumentami.
Obecnie minimalny zasiłek macierzyński wynosi 440 euro miesięcznie.
Alimenty na dzieci zostaną wypłacone 25 kwietnia. Otrzymuje je jedno z rodziców, u którego miejsce zamieszkania dziecka ustala orzeczenie sądu lub umowa rodziców. Opłata ta stanowi 1,8-krotność kwoty płatności podstawowej. Od początku roku wzrosła i obecnie alimenty na dzieci wynoszą 99 euro.
Zasiłek chorobowy wypłacany jest mieszkańcom, którzy są chorzy lub opiekują się chorymi osobami i w związku z tym są czasowo niezdolni do pracy, w terminie 17 dni roboczych od dnia złożenia wszystkich dokumentów i danych.
Przeciętny zasiłek chorobowy wynosi 47,6 euro dziennie, czyli około 999,6 euro miesięcznie.
Zasiłek dla bezrobotnych zostanie wypłacony 19 kwietnia. Średni zasiłek dla bezrobotnych wynosi 544,3 euro miesięcznie. Średni czas wypłaty tego świadczenia wynosi 5 miesięcy.
Mieszkańcy, którzy pracowali w tym samym miejscu pracy przez 5 lat lub dłużej i stracili pracę, otrzymują długoterminowe świadczenia pracownicze. W zależności od przepracowanych lat jest to od jednego do trzech byłych przeciętnych wynagrodzeń.
Przeciętna emerytura na Litwie wynosi obecnie 594,9 euro. Przeciętna emerytura przy wymaganym stażu pracy wynosi 634,8 euro, a bez stażu – 378,5 euro.
Przeciętna renta dla wdów i sierot wynosi obecnie 64,1 euro (tylko renta wdowia, podobnie jak świadczenie dla osoby samotnej, wynosi 38,23 euro), a renta inwalidzka – 387,3 euro.

Opr. A. B.

ONZ: wyłowiono zwłoki migrantów

Zwłoki 38 migrantów wyłowiono u wybrzeża Dżibuti (państwo niedaleko Somalii — przyp. red.) — przekazała we wtorek 9 kwietnia Międzynarodowa Organizacja ds. Imigracji (IOM), jedna z agend ONZ. Nadal nie odnaleziono co najmniej sześciu kolejnych osób. Wśród ofiar śmiertelnych są dzieci. Łódź, którą płynęła grupa migrantów, zatonęła w poniedziałek, powiedziała regionalna rzeczniczka organizacji Yvonne Ndege, cytowana przez agencję Reutera. Na pokładzie znajdowało się około 66 osób, głównie pochodzących z Etiopii. Zdaniem rzeczniczki migranci najprawdopodobniej byli w drodze powrotnej z Jemenu do Afryki. „Każdego roku tysiące migrantów z Rogu Aryki, najczęściej z Etiopii i Somalii, usiłują przedostać się do państw Zatoki Perskiej. Ale wielu z nich nie może wydostać się z Jemenu. Logiczna wydaje się (więc) konkluzja, że ludzie, którzy utonęli w odległości zaledwie 200 metrów od brzegów Dżibuti, wracali do Afryki" — powiedziała Ndege. Napływ afrykańskich migrantów do Jemenu spowolnił w wyniku trwających od jesieni ubiegłego roku ataków rebeliantów Huti na statki płynące przez Morze Czerwone. Wcześniej przybysze trafiali najczęściej w okolice miasta Ras Al-Ara, kontrolowanego przez gangi zajmujące się przemytem i handlem ludźmi. Największy ich napływ odnotowano w marcu ubiegłego roku — sięgnął, jak oceniali pracownicy organizacji praw człowieka Mwatana, 15,7 tys. osób. Organizacja twierdziła, że migranci są nielegalnie przetrzymywani w ośrodkach detencyjnych, gdzie kryminaliści wymuszali na nich pieniądze, a część migrantek jest atakowana seksualnie.

Opr. A.K. na podst. PAP
Graf. ONZ

Koncerty „Przemarsz Święta Pieśni przez Litwę” w Niemenczynie

W tym roku Święto Pieśni na Litwie obchodzi jubileusz 100-lecia, w związku z tym odbywa się masa imprez poprzedzających te wydarzenie. Do takich należy cykl koncertów „Przemarsz Święta Pieśni przez Litwę”, którego głównym organizatorem jest Litewskie Narodowe Centrum Kultury.

Koncerty mają przybliżyć mieszkańcom Litwy tradycję Święta Pieśni, które w tym roku odbywa się pod hasłem: „Aby bór się zielenił”. Natomiast symbolem „Przemarszu Święta Pieśni przez Litwę” jest szpakówka – jako miejsce nowego życia.

Saulius Liausa, dyrektor Litewskiego Narodowego Centrum Kultury, prezentuje dla każdego miasta, w którym zatrzymuje się przemarsz, pamiątkową szpakówkę z zainstalowaną melodią, która rozbrzmiewa uruchamiana poprzez czujnik ruchu. W Niemenczynie niebawem zostanie ona wyeksponowana na placu głównym miasta, a podczas koncertu upiększała scenę razem z 750 prawdziwymi szpakówkami, które wykonali uczniowie z 33 szkół rejonu wileńskiego. Była to piękna akcja, pokazująca jedność naszej młodzieży – ich dzieła, jak te ptaki z całego rejonu zleciały się do Niemenczyna, wzięły udział w imprezie, naładowały się dobrą energetyką i po powrocie do swych miejsc przez kolejne lata będą pięknym wspomnieniem świętowania 100-lecia Święta Pieśni.

W niedzielę 7 kwietnia „Przemarsz Święta Pieśni przez Litwę” miał swój ósmy przystanek – koncert odbył się w Niemenczynie na Leśnej Estradzie, w otoczeniu szumu i zapachu sosen, świergotu ptaków. Współorganizatorzy imprezy: Centrum Kultury w Niemenczynie, Samorząd Rejonu Wileńskiego oraz Starostwo Miasta Niemenczyn zadbali, aby uczestnikom imprezy było przytulnie i komfortowo.

W niedzielę na scenie wystąpiło ponad 300 uczestników, a były to zespoły z rejonu wileńskiego, z Wilna, Molat i Święcian. Koncert rozpoczęła Orkiestra Dęta z Wileńskiej Szkoły Muzycznej w Karolinkach (kierownicy: Eimantas Anskaitis, Aivaras Linkevičius i Artūras Maniušis), wykonując uroczysty marsz, po którym ze sceny witał licznie zebranych prowadzący – Giedrius Arbačiauskas. Ponad godzinny program artystyczny był mieszanką tańców, pieśni i reportaży o Święcie Pieśni, a akcja toczyła się aż na trzech scenach.

21.>>

Koncert odbył się w Niemenczynie na Leśnej Estradzie

20.>>

W chórach łączonych wzięły udział: Młodzieżowy Chór Mieszany „MG" z gimnazjum w Moletach (kierowniczka Rūta Vekerotienė i chórmistrz Gustas Braškys), Chór Mieszany „Pagirių dainoriai" z Centrum Kultury w Rudominie Oddział w Wojdatach (kierowniczka Janina Pamarnackienė, koncertmistrzyni Jurgita Umaraitė), Chór Młodzieżowy Szkoły Muzycznej w Niemenczynie (kierownik Ramūnas Juknewičius, koncertmistrzyni Judita Uksaitė), Młodzieżowy Chór Szkoły Sztuk Pięknych w Rudominie (kierowniczka Genowaitė Kumpienė, koncertmistrzyni Marina Kuchta), Młodzieżowy Chór „Balsų mozaika" z „Ryto" Gimnazjum w Rudominie (kierowniczka Lina Jaskevičienė, chórmistrz Kęstutis Jaskevičius) oraz Chór Mieszany „Fortuna" z Gimnazjum Witolda Wielkiego w Wilnie (kierowniczka Agneta Sarafinaitė, koncertmistrzyni Jurgita Danienė).

Widzowie obejrzeli litewskie tańce ludowe w wykonaniu tancerzy: z Zespołu Tańca Ludowego „Aukštaitukas" ze Szkoły Sztuk Pięknych im. Julusa Siniusa w Święcianach (kierowniczka Jolanta Razmienė), Zespołu Pieśni i Tańca „Aukštaitija" ze Święcian (kierowniczki Jolanta Razmienė i Agne Paulavičienė), Zespołu Tańca Seniorów „Trepsis" (kierowniczka Jolanta Razmienė) oraz Zespołu Tańca Ludowego „Perła" (kierownik i choreograf German Komarowski, choreografowie Ewa Iftodij i Erwin Mieczkowski).

Litewską pieśń ludową wykonały zespoły z Wilna: Zespół Folklorystyczny „Labingis" (kierowniczka Milda Ričkutė) oraz Zespół Folklorystyczny „Ratilio" z Wileńskiego Uniwersytetu (kierowniczka Milda Ričkutė). W programie koncertowym zaistniały również polskie akcenty – taniec i piosenka „Niemenczyńska polka" w wykonaniu Reprezentacyjnego Polskiego Zespołu Pieśni i Tańca „Wileńszczyzna" im. Gabriela Jana Mincewicza.

„To święto jednoczące różne pokolenia, regiony, ludzi mieszkających na Litwie i emigrantów. Niesie nie tylko pieśni, ale także jedność, miłość, kulturę, buduje mosty przyjaźni między ludźmi różnych narodowości. Dzięki takim kulturalnym wydarzeniom, gdzie jest miejsce dla każdego, tworzymy piękny rejon wileński oraz cudowną i kochaną Litwę" – mówił mer rejonu wileńskiego Robert Duchniewicz.

Saulius Liausa, składając pozdrowienia zebranym, powiedział, że Niemenczyn został wybrany na jeden z jedenastu przystanków przemarszu nieprzypadkowo. Żartował, że dzięki gorącym sercom uczestników koncertu, ich śpiewowi i tańcom na Leśną Estradę zawitała dobra pogoda. German Komarowski, dyrektor Centrum Kultury w Niemenczynie, przekazał symboliczną szpakówkę przedstawicielom kolejnej imprezy w łańcuszku „Przemarszu Święta Pieśni przez Litwę" – Zespołowi Folklorystycznemu „Gondinga" z Centrum Kultury w Płunge. Życzył godnie i dostojnie kontynuować przemarsz i na pamiątkę pobytu w Niemenczynie kierowniczce zespołu, Dali Stasikeliene, wręczył symbol rejonu wileńskiego – palmę.

Po zakończeniu ponad godzinnego koncertu widzowie nie śpieszyli się z odejściem. Wielu podchodziło do artystów, aby pogratulować występu i zrobić pamiątkowe zdęcia z zespolakami wystrojonymi w piękne stroje ludowe. Była to też świetna okazja do rozmowy z przybyłymi na święto znajomymi ludźmi, wśród których była wicemer Samorządu Rejonu Wileńskiego Edyta Tamošiūnaitė, kierowniczka Wydziału Kultury, Sportu i Turystyki Samorządu Rejonu Wileńskiego Lilia Andruszkiewicz, starosta Niemenczyna Artur Komarowski. ■

Info. i zdjęcia: Centrum Kultury w Niemenczynie

W niedzielę na scenie wystąpiło ponad 300 uczestników, a były to zespoły z rejonu wileńskiego, z Wilna, Molat i Święcian

Katastrofa na litewskim rynku pracy w oświacie i medycynie

Honorata Adamowicz

Na rynku pracy dramatycznie brakuje nauczycieli i medyków. W badaniu przeprowadzonym przez Służbę Zatrudnienia wśród pracodawców, ponad jedna trzecia (38,3 proc.) instytucji edukacyjnych i jedna czwarta (24,3 proc.) pracodawców z sektora opieki zdrowotnej wskazała niewystarczającą liczbę wyszkolonych specjalistów.

Resort ochron zdrowia z kolei zapewnia, że robi wszystko, aby placówki medyczne nie borykali się z brakiem specjalistów.

„Ministerstwo Ochrony Zdrowia i inne instytucje podejmują kompleksowe działania w celu zapewnienia wystarczającej liczby pracowników służby zdrowia na Litwie. Na rok akademicki 2024/2025 Ministerstwo Ochrony Zdrowia, po dyskusjach na posiedzeniach Rad Ekspertów i Komitetu ds. Sformułowania Krajowej Komisji ds. Kształcenia Specjalistów Krajowego Systemu Ochrony Zdrowia, zwróciło się do Ministerstwa Edukacji, Nauki i Sportu z propozycją przyjęcia 304 osób więcej niż w poprzednim roku akademickim na finansowane ze środków publicznych programy i miejsca kształcenia pracowników służby zdrowia. Po zatwierdzeniu propozycji przez rząd na posiedzeniu w dniu 27 marca 2024 r. na finansowane przez państwo studia stacjonarne w następnym roku akademickim zostanie przyjętych 2 886 osób, a na rezydentury lekarskie i lekarsko-dentystyczne 377 dodatkowych osób, czyli łącznie 3 263 osoby" – poinformowano „Kurier Wileński" w Ministerstwie Ochrony Zdrowia.

W ciągu ostatnich trzech lat było więcej wolnych miejsc pracy dla pielęgniarek niż zarejestrowanych osób poszukujących zatrudnienia w tym zawodzie.

Służba Zatrudnienia odnotowała, że w 2023 r. średnio miesięcznie ogłaszano około 250 wolnych miejsc pracy dla pracowników służby zdrowia (lekarzy, specjalistów pielęgniarstwa, dentystów, fizjoterapeutów), a 174 klientów rozpoczęło poszukiwania pracy. Najbardziej odczuwalny niedobór w placówkach medycznych w ubiegłym roku dotyczył kardiologów (54), anestezjologów (50), lekarzy internistów (45) i okulistów (36).

W 2023 r. średnio miesięcznie ogłaszano około 250 wolnych miejsc pracy dla pracowników służby zdrowia **Fot. Marian Paluszkiewicz**

Sytuacja jest jeszcze bardziej skomplikowana w sektorze edukacji. Wśród nauczycieli przedmiotów ścisłych najbardziej brakuje nauczycieli ekonomii. W 2023 r. było dziesięć razy więcej ofert pracy dla nauczycieli fizyki (94) niż osób poszukujących pracy, sześć razy więcej dla nauczycieli matematyki (259), cztery razy więcej dla nauczycieli chemii (47) i trzy razy więcej dla nauczycieli języka litewskiego (221).

„Niedobór nauczycieli, niż demograficzny i starzenie się siły roboczej to problemy nie tylko na Litwie, ale także w wielu innych krajach, zwłaszcza w Europie. Na Litwie najbardziej potrzebni są nauczyciele przedmiotów ścisłych i przyrodniczych, nauczyciele wychowania przedszkolnego i szkół podstawowych, specjaliści do spraw pomocy uczniom (logopedzi, pedagodzy specjalni), a także nauczyciele języka litewskiego i języków obcych" – poinformowano „Kurier Wileński" w Ministerstwie Edukacji, Nauki i Sportu.

Pracownicy oświaty są najstarszymi pracownikami w kraju, ze średnią wieku wynoszącą 50 lat, potem – pracownicy opieki zdrowotnej ze średnią wieku wynoszącą 48 lat. Według danych opublikowanych niedawno przez fundusz ubezpieczeń Sodra, w zawodach tych zatrudnionych jest najwięcej osób powyżej 60. roku życia, co stanowi 26 proc. siły roboczej w edukacji i 25 proc. w opiece zdrowotnej.

„Zarówno państwo, jak i samorządy podejmują różne działania motywacyjne, aby więcej młodzieży wybierało studia pedagogiczne i pracowało w tym zawodzie. Już w tym roku jest nieco więcej nauczycieli poniżej 25. roku życia. Ponadto w roku szkolnym 2023/2024 na studia pedagogiczne zostało przyjętych aż 2 000 studentów. Daje to nadzieję na stopniowe odnawianie środowiska nauczycielskiego." – zaznaczono w Ministerstwie Edukacji, Nauki i Sportu. ■

TVP WILNO

Krzyżówka

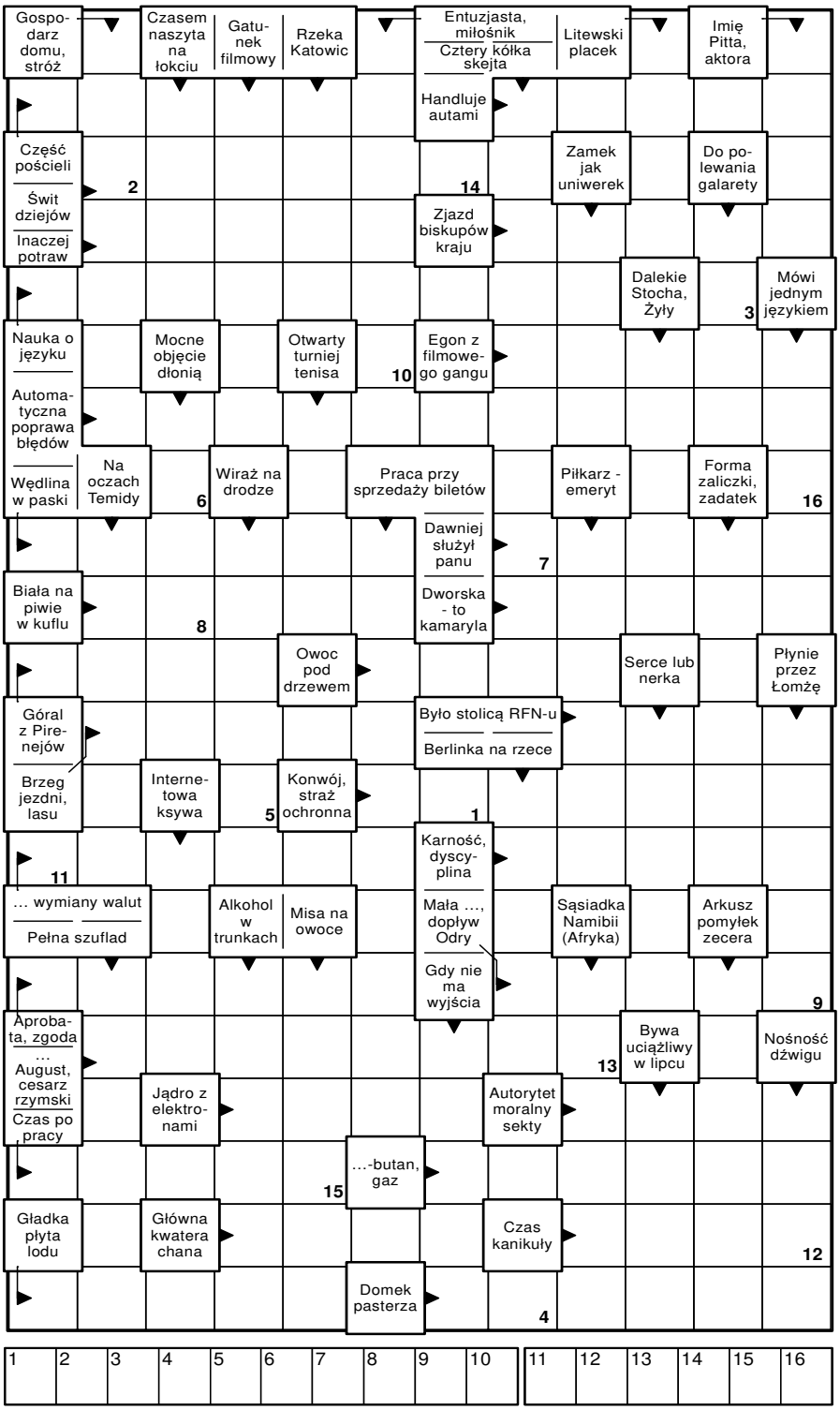

ROZWIĄZANIE KRZYŻÓWKI Z 9-10 KWIETNIA

Poziomo: LAMPKA - KAPUŚ - KARAMBOL - TIARA - PIŁAT - BULWAR - KARCZMA - MAZAJA - KOKOS - AMANT - PRALKA - IRONIA - MIARA - ESTONIA - ESTETA - KSERO - SZNUR - KARABIN - LAGA - AKIRA - TABOR - TOMBAK - PODBIEG - MATMA - CIOTKA - OKAZ - KULT - KANWA - KRAMIK - ANNA - PIKA

Pionowo: FAKTURA - PRESJA - APARAT - MAIL - ZAROST - ROBOT - PRAWDA - ANTENA - ODMOWA - KARA - JOLIOT - BARBAKAN - ŁAMARKA - KANALIK - NITECZKA - KOPARKA - MAKS - ROGI - BALI - COMBI - SZLAM - OKAP - ŁEZKA - ARENA - BATUMI - ZULA - MONAR - RUGIA - KLIK - TOAST - AGORA - KRATKA

Hasło: Grzeszki młodości

Uśmiechnij się!

— Wstawaj! Do szkoły!
— Ale mnie tam nienawidzą...
— To po co tyle zadajesz?!
***
Dyrektor do swojego pracownika:
— Z pana to byłby doskonały przestępca...
— Dlaczego?
— Bo nie zostawia pan żadnych śladów swojej działalności...
***
Przychodzi facet do apteki:
— Panie magistrze mam tu receptę na lek, który trzeba zrobić.
— Nie ma problemu proszę chwilę poczekać.
Nagle w aptece rozlega się przeraźliwy wybuch. Z zaplecza wychodzi aptekarz w poszarpanej koszuli i z twarzą usmarowaną sadzą.
— Proszę pana... — mówi do stojącego za ladą klienta. — Niech pan zaniesie tę receptę z powrotem lekarzowi i powie mu, aby jej nie pisał ręcznie tylko wydrukował...
***
Blondynka wraca od okulisty i koleżanka pyta:
— I co powiedział lekarz?
— Wzrok mam dobry, ale muszę nauczyć się alfabetu!
***
Mąż do żony:
— Kochanie jak przyjdą goście i będziesz podawała na stół to prosię, które upiekłem, to pamiętaj, żeby włożyć za ucho pietruszkę, a do pyska jabłko.
— Dobrze, ale nie uważasz, że będę głupio wyglądała?
***
Dziennikarz pyta przedsiębiorcę, który się dorobił:
— Czemu pan zawdzięcza swój sukces?
— Jestem pewien, że pieniądze nie mają znaczenia. Liczy się tylko praca.
— I od razu pan wzbogacił się dzięki tym poglądom?
— Od razu to nie. Najpierw musiałem do nich przekonać tych, co na mnie pracują...
***
— Dziadku, chcesz obejrzeć ze mną mecz?
— A kto gra?
— Austria – Węgry.
— A przeciwko komu?

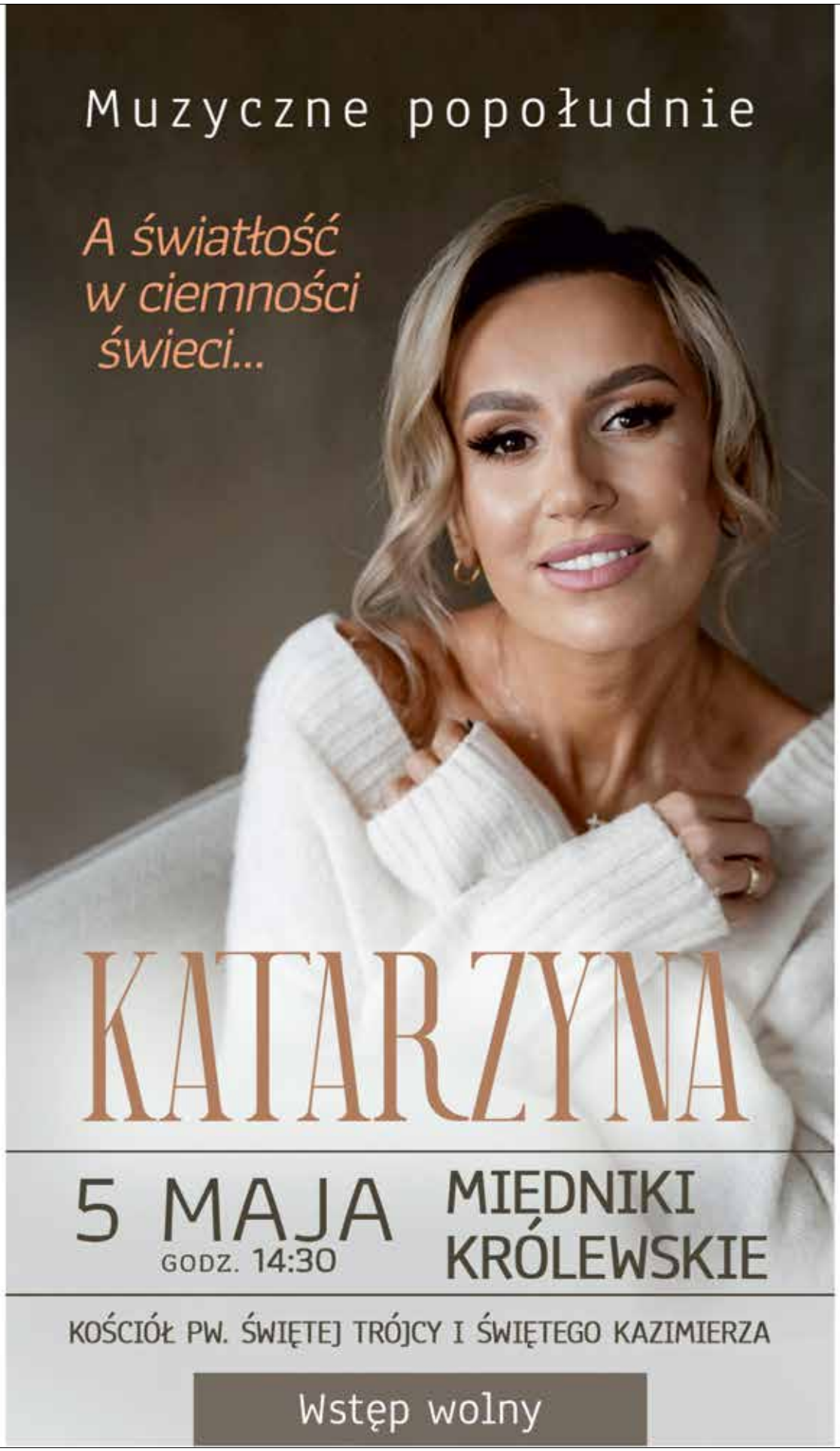
Muzyczne popołudnie
A światłość w ciemności świeci...
KATARZYNA
5 MAJA
GODZ. 14:30
MIĘDNIKI KRÓLEWSKIE
KOŚCIÓŁ PW. ŚWIĘTEJ TRÓJCY I ŚWIĘTEGO KAZIMIERZA
Wstęp wolny

KUPNO

Najdrożej na Litwie kupujemy lasy (dojrzałe, młode, na drewno, poręby), ziemię i zagrody. Tel. +370 651 39 039

Kupię las. Rozliczam się od razu. Tel. +370 686 03 070

Skupujemy samochody w dowolnym stanie. Załatwiamy dokumenty. Rozliczamy się na miejscu. Tel. +370 611 33 626

Kupię mieszkanie. Może być bez remontu. Proponować różne warianty.
Tel. +370 683 73159

W konkurencyjnych cenach skupujemy samochody. Załatwiamy dokumenty. Wasz samochód – nasza troska. Tel. +370 602 05 044

Skupujemy samochody. Na Litwie. Drogo. Rozliczamy się na miejscu. 24/7, Tel. +370 671 21 231

Skupujemy, zbieramy złom w Wilnie i rejonie wileńskim. Demontujemy, nieodpłatnie wywozimy. Tel. +370 612 16953

Pomagam i doradzam w sprzedaży bądź wynajęciu domu, mieszkania lub ziemi. Iwona Tel. +370 645 44447

USŁUGI

Pokrycie dachowe, naprawa. Dostawa materiału. Gwarancja pracy. Niedrogo i jakościowo. Tel. +370 606 97 218

Wywóz śmieci. Transport ładunków. Profesjonalny zespół wykona prace wyburzeniowe. Tel. +370 678 003 83; +370 679 46 521

Remontujemy pokrycia dachowe, fasady. Wieloletnie doświadczenie. Tanio kompletujemy materiały, udzielamy gwarancji. Tel. +370 677 34 202

Doświadczony niewidomy masażysta pomoże w łagodzeniu waszych dolegliwości. Różnego typu masaże — od 14 euro. Tel. +370 675 73 750

Usługi cmentarne. Montaż pomników, nagrobków, płyta nagrobkowa – grobowce. Renowacja mogił, układanie kostki brukowej, wypełnienie kruszonym kamieniem i inne prace.www.gravas.lt, Vilnius,
tel. +370 670 06 868

KUPUJEMY LASY
DOJRZAŁE, MŁODE, NA DREWNO, PORĘBY, ZIEMIĘ, ZAGRODY W CAŁEJ LITWIE **8 676 41155**

UM
UTENOS MĖSA
SKUPUJEMY BYDŁO
8 620 33544

NAPRAWIAMY
- telewizory (LCD, plazmowe)
- komputery • monitory
- kamery wideo
- cyfrowe aparaty fotograficzne
- wieże muzyczne i inną aparaturę dźwiękową
- telefony komórkowe, radiotelefony
- mikrofalówki, odkurzacze.

Wykonujemy skomplikowany remont. Udzielamy gwarancji.
Vilnius, ul. Kauno 34
tel. 8 655 22234
www.taisykla.com

KAWIARNIA SULTINIAI
- Smaczne pierożki z nadzieniem
- Aromatyczna kawa, herbata
- Szybka obsługa
- Gorące dania

Znajdą nas Państwo w samym centrum stolicy:
Vilnius, Jogailos 6
tel. 262 40 67, +370 5 212 43 91, +370 612 62339

UAB „KLION"
zatrudni
Ślusarza (mechanika)
do remontu samochodów
Wynagrodzenie od 800 do 2000 euro
Miejsce pracy: Vilnius, Birbynių g. 4A
Inf. pod nr tel.: 8 685 04080,
e-mail.: info@klion.lt

SUFITY NAPINANE – WYSOKIEJ JAKOŚCI.
MONTAŻ SUFITÓW NAPINANYCH WRAZ Z OŚWIETLENIEM.
- Szybki montaż w jeden dzień. Bez brudu i kurzu
- Bezpłatny pomiar
- Atrakcyjne ceny. Od 9.99€ za m². (Dokładną cenę podajemy tylko na pomiarze, który robimy za darmo.
- Sufity bezpieczne i przyjazne dla środowiska

Tel. +37061321888
www.cdlubos.lt
CEILING & DESIGN

Informacija: **2024-04-21 09 val.** bus ženklinamas sklypas **Skl.Nr.proj.328, Stakariškių vs., Sužionių sen., Vilniaus r.** Prašome gretimo žemės sklypo **Nr. 4187/400:448** savininkus atvykti į sklypo matavimą. Justina, Tel. 865623532.

Zam. 2774

UAB Adeza oferuje pomoc w prowadzeniu księgowości.

Sporządzamy i składamy miesięczne/roczne deklaracje podatkowe/sprawozdania finansowe. Konsultujemy w sprawach: zarządzania finansami, automatyzacji procesów księgowych, tworzenia biznes planów, analizowania bieżącej sytuacji finansowej.
Tel. +37065550699, info@adeza.lt

Świadczenie pomocy prawnej w sprawach zwrotu ziemi i innych nieruchomości

Bezpłatna pomoc prawna w sprawach zwrotu ziemi (w tym porady prawne, przygotowanie pozwów sądowych, skarg i innych dokumentów procesowych, jak również reprezentowanie interesantów w archiwach i sądach) udzielana jest przez Związek Prawników Polaków na Litwie w Domu Kultury Polskiej w Wilnie przy ul. Nowogródzkiej **(Naugarduko) 76. Pokój Nr. 211.**
Osoby zainteresowane prosimy o rejestrację pod numerem **tel. (+370 5) 233 0450 w godz. 9.00 – 16.00.**
Pomoc prawną świadczą wykwalifikowani radcowie prawni i adwokaci.
Projekt finansowany ze środków Kancelarii Prezesa Rady Ministrów w ramach konkursu Polonia i Polacy za Granicą 2023

TVP WILNO

7.00 S. anim. „Żubr Pompik”
7.05 Ugotuj nam bajkę
7.25 S. anim. „Stacyjkowo”
7.35 Pożyteczni. pl
8.00 Info Wilno
8.15 Studio Wilno
8.35 Rozmowy niesymetryczne
9.35 S. „Sześć sióstr”
10.30 Na tropie przypraw
10.55 Gra słów
11.20 Ugotuj nam bajkę
11.40 S. anim. „Żubr Pompik”
11.45 Ukryte skarby
12.10 S. „Korona królów. Jagiellonowie”
12.35 S. „Leśniczówka”
13.00 Info Wilno
13.05 Całkiem niezła historia
13.15 Prywatne życie zwierząt
13.40 Szansa na sukces
14.40 S. „Pasjonaci”
15.05 Słownik polsko@polski
15.35 Dobre historie
16.00 Koronka do Miłosierdzia Bożego
16.20 S. „Klan”
16.45 S. „Barwy szczęścia”
17.10 Ugotuj nam bajkę
17.30 Raport naukowy
17.50 S. „Doręczyciel”
18.35 Z Historią na Ty
19.00 Info Wilno
19.15 Studio Wilno
19.40 S. „M jak miłość”
20.30 „19.30”
20.55 „Gość 19.30”
21.00 „Bo źródło wciąż bije…” koncert
22.10 Kulisy dobrego humoru
23.00 S. „Archiwista”
23.40 Info Wilno
23.55 Studio Wilno
00.15 Z Historią na ty
00.40 „19.30”
01.15 S. „Doręczyciel”

LRT TV

6.02 Dzień dobry Litwo
6.30, 7.00, 7.30, 8.00, 8.30 Wiadomości
9.00 S. „Morderstwa na północy”
9.50 S. „Komisarz Rex”
10.40 S. „Twarzą w twarz”
11.30 S. „Policja berlińska”
12.20 S. dok. „Tematy wideo w Japonii”
12.30 Kto i dlaczego?
13.00 Następnym razem w Afryce
14.00, 15.00, 16.00, Wiadomości
14.20, 15.15 Dzień dobry Litwo
16.15 S. „Dobra czarownica”
17.00 S. „Obietnica”
18.00 Kto i dlaczego?
18.30 Ważna godzina
19.30 Euroliga przez LRT
19.45 Koszykarska Euroliga. „Žalgiris”-„Real”
22.15 Euroliga przez LRT
22.30 Wiadomości Rowerowe
23.00 S. „Rój”
23.45 S. „Komisarz Rex”
00.30 Życie na wsi jest dobre

6.00 Filmy anim.
6.30 S. anim. „Tom i Jerry Show”
7.00 Pani chłopka
8.00 S. „Walker, strażnik Teksasu”
10.00 S. „Krwawe kwiaty”
12.00 Wiadomości
13.20 Panna chłopka
14.30 S. „Mam na imię Farah”
15.30 S. „Kraina Nadziei”
16.30 Dobry wieczór, Litwo
18.30 Wiadomości
19.30 KK2
20.00 Całuję. Ruta
21.00 S. „Potrzebuję miłości”
21.30 Wiadomości
22.30 „Ostatnie wielkie dzieło” dramat
00.50 S. „S.W.A.T.”

LRT PLIUS

6.00 Hymn Republiki Litewskiej
6.05 Dokąd teraz?
7.00 Kto i dlaczego?
7.30 Dynastie
8.30 Menora
9.00 Dzień dobry, Litwo
11.30 Nasza rosyjska ulica
12.00 Życie na wsi jest dobre
12.30 To jest mój ogród
13.00 Zacznij od siebie
13.30 Zielona półka
14.00 Dzień Kultury
14.30 S. dok. „Moja wojna”
15.30 S. „Z pamiętnika położnej”
16.30 Dzień dobry, Litwo
18.30 Prognoza
19.00 Żyjmy jak można czyściej
19.30 Zbliżenie. Valentinas Masalskis
20.30 Panorama
21.00 Temat dnia
21.30 „Kolano Ahed” dramat
23.20 Wizjonerzy
23.30 To jest kino
00.00 Wiadomości DW (ros.)
00.15 Dziś na świecie (ros.)
00.40 (Nie)stracone pokolenie

6.00 Seriale anim.
7.45 S. „Płonący ogień”
8.55 S. „W wirze miłości”
10.00 S. „Barrister Babu”
11.00 S. „Zapomnij i przypomnij”
12.00 S. „Rodzina”
14.00 S. „Cabo”
15.00 S. anim. „Simpsonowie”
16.00 TV3 wiadomości
16.30 TV Pomoc
18.30 TV3 wiadomości
19.30 „Gliny”
20.30 S. „Smak śniegu”
21.00 S. „TOP 3”
21.30 Wieczorne wiadomości TV3
22.30 „Jumper” film fab.
00.20 S. „El Chapo”

BTV

6.00 Zasady mojej kuchni
7.20 S. „Puchacz”
8.25 S. „Oddział nr 44”
9.30 S. „Hudson i Rex”
10.30 S. „Wyzwanie”
11.30 S. „Świeża krew”
12.30 S. dok. „Mania chomikowania”
13.30 Zasady mojej kuchni
14.50 S. „Wojny glin. Charków”
15.55 S. „Hudson i Rex”
17.00 S. „Świeża krew”
18.00 S. „CSI. Miami”
19.00 S. „Magnum: Detektyw z Hawajów”
20.00 „Ale numer!”
21.00 „Projekt: Monster” thriller
22.40 „Overlord” thriller

LIETUVOS rytas.tv

5.30 Nowy dzień
6.30 S. „Dziki”
7.30 W świecie koszykówki
8.00 Redakcja A. Bumblauskas
9.00 S. „Bez ciebie”
10.00 S. „Niespodziewana sprawiedliwość”
11.00 S. „Raj”
12.00 O przyjemnościach łaźni
12.30 Formuła zdrowia
13.00 Nowy dzień
14.00 S. „Historia jednego przestępstwa”
15.00 Realna mistyka
16.00 Reporter
16.20 Sport. Pogoda
16.30 Litwa na żywo
17.00 Redakcja. A. Bumblauskas
18.00 Reporter
18.20 Sport. Pogoda
18.30 Anatomia mieszkania
19.00 S. „Niespodziewana sprawiedliwość”
20.00 Reporter
20.40 Sport. Pogoda
20.20 S. „Bez ciebie”
21.25 S. „Raj”
22.30 Reporter
22.50 Sport. Pogoda
23.00 Litwa na żywo
23.30 Redakcja. A. Bumblauskas
00.30 S. „Historia jednego przestępstwa”

5.45 S. „FBI”
7.30 S. „Cobra 11”
8.30 „Magazynowe wojny”
9.00 „Zwiadowca przeszłości”
9.30 S. „Goldbergowie”
10.00 „Najzabawniejsze filmiki Ameryki”
11.00 S. „Szaleni sąsiedzi”
12.00 „Talenty Ameryki”
14.00 S. „Cobra 11”
15.00 S. „CSI. NY”
16.00 S. „FBI”
18.00 S. „Simpsonowie”
19.00 S. „Szaleni sąsiedzi”
20.00 „Najzabawniejsze filmiki Ameryki”
21.00 „Arka przetrwania” dramat
23.05 S. „Ratownicy”
00.00 S. „Bibliotekarze”

6.00 S. „W rękach losu”
7.00 S. „Czarownica”
8.00 S. „Ślepa”
9.00 S. „Zakazany owoc”
10.00 S. „Major Crimes”
11.00 S. „Detektyw z wybrzeża”
12.00 S. „Zabójcze umysły”
13.00 S. „Prawo i porządek”
14.00 S. „Partnerki”
15.00 S. „Anupamaa”
16.00 S. „Bądź ze mną”
17.00 S. „Gry losu”
18.00 S. „Ślepa”
19.00 S. „Doktor House”
20.00 S. „Prawo i porządek”
21.00 S. „Uwięziony”
23.15 S. „Pacific Criminal”

TVP 1

6.15 S. „Dziedzictwo”
7.05 S. „Złoty chłopak”
8.00 Transmisja Mszy Świętej z Jasnej Góry
8.30 „Dobre historie”
9.00 S. „Wydział kryminalny Kitzbühel”
9.50 S. „Ranczo”
10.45 S. „Komisarz Alex”
11.45 S. „Ojciec Mateusz”
12.35 S. „Korona królów. Jagiellonowie”
13.10 „Agrobiznes”
13.35 „Rok w ogrodzie Extra”
13.55 S. dok. „Królestwo iberyjskiego rysia”
15.00 S. „Złoty chłopak”
15.55 „Jaka to melodia?”
16.35 „Gra słów. Krzyżówka”
17.05 S. „Dziedzictwo”
18.00 „Teleexpress”
18.20 „Jaka to melodia?”
18.55 S. „Klan”
19.25 S. „Leśniczówka”
20.00 „Jeden z dziesięciu”
20.30 „19.30”
21.15 „Reporterzy”
21.35 S. „Ojciec Mateusz”
22.30 „Sprawa dla reportera”
23.30 S. dok. „Oprawcy z Katynia”

TVP KULTURA

9.00 „Muzyczne poranki”
9.15 „Wydarzenie aktualne”
9.40 „Ukraińska czytanka”
10.05 S. „Pogranicze w ogniu”
11.15 „14 lipca” komedia
13.00 „Rzecz Polska”
13.25 „Którędy po sztukę”
13.45 „Edvard Munch, niemy krzyk” film dok.
14.55 „Mau. Guru designu” film dok.
16.25 „Rudzielec” dramat
18.10 S. „Pogranicze w ogniu”
19.20 „Tamte lata, tamte dni”
20.00 „Legendy opery”
21.00 „Hala odlotów”
22.05 „Strach nad miastem” film fab.
00.30 S. „Oficerowie”

TVP POLONIA

7.00 „Gra słów. Krzyżówka”
7.30 „Słownik polsko@polski”
8.00 „Jak to działa - Ekologia”
8.30 „Pytanie na śniadanie”
12.10 „Nad Niemnem”
12.30 S. „Barwy szczęścia”
13.00 „Gość Poranka”
13.25 „Basia”
13.50 S. „O mnie się nie martw”
15.35 „Ręka fryzjera” film dok.
16.35 S. anim. „Miś Uszatek”
16.40 „Mały pingwin Pik-Pok” film anim.
17.00 „Korona królów. Jagiellonowie. Taka historia”
17.30 S. „Barwy szczęścia”
18.00 Teleexpress
18.20 „Gra słów. Krzyżówka”
18.50 S. „Leśniczówka”
19.20 „Polskie Parki Narodowe”
19.50 „W obiektywie Polonii - Wschód”
19.10 „Wilnoteka”
20.30 „19.30”
21.25 S. „Ekstradycja I”
23.15 „Polonia 24”
23.50 „Ja to mam szczęście!”
00.10 „Teleexpress Extra”
00.30 „Panorama”

TVP HISTORIA

7.00 „Był taki dzień”
7.05 „Marzyciele”
7.25 S. „Wojenne dziewczyny”
8.05 „Polacy na ratunek Żydom”
8.20 „Okrasa łamie przepisy”
8.45 „Kamperem po Południu”
9.00 „Śladami Eskulapa”
9.20 „Encyklopedia II wojny światowej”
9.50 „Ekspertyza”
10.15 S. „Janka”
10.45 S. dok. „Dzika Polska”
11.10 „Encyklopedia II wojny światowej”
11.30 S. „Korona królów. Jagiellonowie”
11.55 „Było, nie minęło”
12.15 „Był taki dzień”
13.20 „Marzyciele”
12.45 „Kuchnia dwudziestolecia”
13.10 „Działo się w Krakowie”
13.15 S. „W labiryncie”
13.40 „Przypadek Polski. Polityka i idee”
13.55 „Był taki dzień”
14.00 „Spór o historię”
14.30 „Szlak Snów” film dok.
15.20 „W służbie Podziemnego Państwa”
16.05 S. dok. „Najmniejsze kraje Europy”
16.55 „Giganci historii”
17.40 „Kuchnia polskich Żydów”
18.05 „Był taki dzień”
18.10 „Noce i dnie”
19.00 „Był taki dzień”
19.05 S. „Wojenne dziewczyny”
19.50 „Polacy na ratunek Żydom”
20.00 „Wojownicy czasu”
20.30 „Archiwum zimnej wojny”
21.00 S. „Droga”
22.00 S. dok. „Oprawcy z Katynia”
22.50 „Axis Mundi Karola Schayera” film dok.
00.00 S. „Archiwista”
00.40 „Na tropach Historii”

TRWAM

6.00 „János Esterházy. Niewymazana historia” film dok.
7.00 Audiencja Generalna papieża Franciszka w Watykanie (powt.)
7.50 Muzyczne chwile
8.00 „Po stronie prawdy”
8.55 „Poczet Wielkich Polaków”
9.00 Informacje dnia
9.15 „Polski punkt widzenia”
9.35 „Słowo życia”
9.40 „Poznajemy Polskę”
9.55 Święty na każdy dzień
10.00 „Na zdrowie”
10.20 „Naszym powołaniem jest świętość” reportaż
10.45 „Historie obozowe” film dok.
11.00 Informacje dnia
11.15 „Rozmowy niedokończone”
12.00 „Przystanek Lamsdorf – powstańcy warszawscy w niewoli” film dok.
12.25 „Myśląc Ojczyzna”
12.35 „Przyroda i ludzie”
13.00 Modlitwa Regina Coeli
13.03 Informacje dnia
13.20 Wykłady z kongresu „Katolicy a cielesność”
13.45 „Dęby w Polsce” reportaż
14.20 „Niedziela”
14.30 Msza święta z Jasnej Góry
15.20 Muzyczne chwile
15.35 „Kamienie wołać będą” reportaż
16.35 „Sekrety mnichów”
16.50 „Ma się rozumieć”
17.00 Informacje dnia
17.10 „Z wędką nad wodę w Polskę i świat”
17.35 „Sól ziemi”
18.05 „Akademia pro-life”
18.15 Muzyczne chwile
18.30 „Odpowiedzialni za Kościół”
18.55 „Poczet Wielkich Polaków”
19.00 Modlitwa Regina Coeli
19.05 Informacje dnia
19.15 „Rozmowy niedokończone”
20.25 Święty na każdy dzień
20.30 S. anim.
21.00 Informacje dnia (wydanie główne)
21.20 Modlitwa różańcowa
21.50 „Głos Polski”
22.00 Apel Jasnogórski
22.20 Informacje dnia
22.40 „Polski punkt widzenia”
23.00 „Głos serca”
23.45 „Święty Piotr Julian Eymard” film dok.
00.40 „Woda i las - źródło życia na Ziemi” film dok.

Discovery CHANNEL

7.00, 18.00 Fani czterech kółek
9.00 Jak to jest zrobione?
10.00 Obrońcy zabytków
10.30 Walka o bagaż
11.00 Nagi instynkt przetrwania
12.00 Ocalić dom
14.00 Ocalić dom
16.00 Łowcy opali
17.00 Skarby z szopy
17.30 Walka o bagaż
19.00 Jak to jest zrobione?
19.30 Jak to działa?
20.00 Łowcy staroci: renowacje
21.00 Skarby z szopy
21.30 Dom na piaskach
22.00 Łowcy staroci: renowacje
23.00 Łowcy staroci
00.00 Nagi instynkt przetrwania

TVP WILNO

7.00 S. anim. „Żubr Pompik”
7.05 Supełkowe ABC
7.30 Tajemnice sal operacyjnych
7.55 Info Wilno
8.10 Studio Wilno
8.35 Polonia 24
9.05 Ocalony świat
9.35 S. „Sześć sióstr”
10.30 Okrasa łamie przepisy
10.55 Gra słów
11.20 Supełkowe ABC
11.45 Lena na Kaukazie
12.10 Fajna Polska
13.00 Info Wilno
13.05 Pożyteczni.pl
13.30 Zakochaj się w Polsce
13.50 Kulisy dobrego humoru
14.40 Va Bangue
15.30 Historie wileńskie
16.00 Koronka do Miłosierdzia Bożego
16.20 S. „Klan”
16.45 S. „Barwy szczęścia”
17.10 S. anim. „Żubr Pompik”
17.15 Supełkowe ABC
17.45 S. „Na dobre i na złe”
18.35 Unia kulinarna
19.00 Info Wilno
19.15 Studio Wilno
19.35 S. dok. „Oprawcy z Katynia”
20.30 „19.30”
20.55 „Gość 19.30”
21.00 „Katyń” dramat
23.05 S. „Ojciec Mateusz”
23.45 Info Wilno
00.05 Studio Wilno
00.25 Rzecz Polska
00.35 „19.30”
01.05 „Gość 19.30”
01.15 S. „Na dobre i na złe”

LRT TV

6.02 Dzień dobry Litwo
6.30, 7.00, 7.30, 8.00, 8.30 Wiadomości
9.00 S. „Morderstwo na północy”
9.50 S. „Komisarz Rex”
10.40 S. „Twarzą w twarz”
11.30 S. „Policja berlińska”
12.20 S. dok. „Tematy wideo w Japonii”
12.30 Kto i dlaczego?
13.00 Następnym razem w Afryce
14.00, 15.00, 16.00, Wiadomości
14.20, 15.15 Dzień dobry Litwo
16.15 S. „Dobra czarownica”
17.00 S. „Obietnica”
18.00 Kto i dlaczego?
18.30 Ważna godzina
19.30 Przepisy na dobre życie
20.30 Panorama
21.00 Temat dnia
21.30 Złoty umysł
22.45 „Lansky” film biograf.
00.40 „Zemsta jest moja” thriller

LRT PLIUS

6.00 Filmy anim.
6.30 S. anim. „Tom i Jerry Show”
7.00 Pani chłopka
8.00 S. „Walker, strażnik Teksasu”
10.00 S. „Krwawe kwiaty”
12.00 Wiadomości
13.20 Panna chłopka
14.30 S. „Mam na imię Farah”
15.30 S. „Kraina Nadziei”
16.30 Dobry wieczór, Litwo
18.30 Wiadomości
19.30 KK2
21.00 „Rytuał śmierci” thriller
22.50 „Snajper. Dziedzictwo” thriller

6.00 Hymn Republiki Litewskiej
6.05 Herbata
7.00 Kto i dlaczego?
7.30 Urodzeni tego samego dnia
8.30 Babciu, naucz mnie
9.00 Dzień dobry, Litwo
11.30 Śniadanie u sąsiada
12.00 Dajmy czadu!
13.05 Dainu dainele 2024
14.30 Zbliżenie. Valentinas Masalskis
15.30 S. dok. „Tematy wideo w Japonii”
15.30 S. „Z pamiętnika położnej”
16.30 Dzień dobry, Litwo
18.30 Dzień Kultury.
19.00 „Dziękuję Wam”. Rocznicowy wieczór twórczy aktorki Nijoli Narmontaite
20.30 Panorama
21.00 Temat dnia
21.30 „On i ona” dramat
23.20 „Baloise Session 2023 - Jessie J.” koncert
00.45 „Kolano Ahed” dramat

TV3

6.00 Seriale anim.
7.45 S. „Płonący ogień”
8.55 S. „W wirze miłości”
10.00 S. „Barrister Babu”
11.00 S. „Zapomnij i przypomnij”
12.00 S. „Rodzina”
14.00 S. „Cabo”
15.00 S. anim. „Simpsonowie”
16.00 TV3 wiadomości
16.30 TV Pomoc
17.55 Pomysł z IKEA na dom
18.30 TV3 wiadomości
19.30 „Shrek” film anim.
21.15 „Wielki Mur” film fab.
23.10 „Wyścig śmierci 2” film fab.

BTV

6.00 Zasady mojej kuchni
7.30 S. „Puchacz”
8.25 S. „Oddział nr 44”
9.30 S. „Hudson i Rex”
10.30 S. „CSI. Miami”
11.30 S. „Świeża krew”
12.30 S. dok. „Mania chomikowania”
13.30 Zasady mojej kuchni
14.50 S. „Wojny glin. Charków”
15.55 S. „Hudson i Rex”
17.00 S. „Świeża krew”
18.00 S. „CSI. Miami”
19.00 „Wrestling”
21.00 „Taxi 2” komedia
22.50 „Projekt: Monster” thriller

LIETUVOS rytas.tv

5.30 Nowy dzień
6.30 S. „Dziki”
7.30 Akademia wsi
8.00 Redakcja. A. Bumblauskas
9.00 S. „Ocalić Wierę”
10.00 S. „Niespodziewana sprawiedliwość”
11.00 S. „Raj”
12.00 Życie w biznesie
12.30 Litewskie szkoły
13.00 Nowy dzień
14.00 S. „Historia jednego przestępstwa”
15.00 Realna mistyka
16.00 Reporter
16.20 Sport. Pogoda
16.30 Pół godziny z Valatką
17.00 Godzina TV Wolność
18.00 Reporter
18.20 Sport. Pogoda
18.30 Łatwe do zrobienia
19.00 „Niespodziewana sprawiedliwość”
20.00 Reporter
20.20 S. „Ocalić Wierę”
21.25 S. „Raj”
22.30 Reporter
22.50 Sport. Pogoda
23.00 Anatomia mieszkania
23.30 Godzina TV Wolność
00.30 S. „Historia jednego przestępstwa”

6 TV

5.45 S. „FBI”
7.30 S. „Cobra 11”
8.30 „Magazynowe wojny”
9.00 „Przewodnik budowlany”
9.30 S. „Goldbergowie”
10.00 „Najzabawniejsze filmiki Ameryki”
11.00 S. „Szaleni sąsiedzi”
12.00 „Talenty Ameryki”
14.00 S. „Cobra 11”
15.00 S. „CSI. NY”
16.00 S. „Bosh”
18.00 S. „Simpsonowie”
19.00 S. „Szaleni sąsiedzi”
20.00 „Gliny”
21.00 Wiadomości
22.00 „Przekręt” komedia
00.10 „Jurassic World” film fab.
01.35 S. „Spirala”

1

6.00 S. „W rękach losu”
7.00 S. „Czarownica”
8.00 S. „Ślepa”
9.00 S. „Zakazany owoc”
10.00 S. „Major Crimes”
11.00 S. „Detektyw z wybrzeża”
12.00 S. „Zabójcze umysły”
13.00 S. „Prawo i porządek”
14.00 S. „Partnerki”
15.00 S. „Anupamaa”
16.00 S. „Bądź ze mną”
17.00 S. „Gry losu”
18.00 S. „Ślepa”
19.00 S. „Doktor House”
20.00 S. „Prawo i porządek”
21.00 S. „Detektyw z Chelsea”
22.55 S. „Dalgliesh”
00.50 S. „Uwięziony”

TVP 1

6.15 S. „Dziedzictwo”
7.05 S. „Złoty chłopak”
8.00 Transmisja Mszy Świętej z Jasnej Góry
8.30 „Agape Blisko Ciebie”
9.00 S. „Wydział

kryminalny Kitzbühel”
9.50 S. „Ranczo”
10.45 S. „Komisarz Alex”
11.45 S. „Ojciec Mateusz”
12.35 „Okrasa łamie przepisy”
13.10 „Agrobiznes”
13.35 „Rok w ogrodzie Extra”
13.55 „Lodowe królestwo pantery śnieżnej” film dok.
15.00 S. „Złoty chłopak”
15.55 „Jaka to melodia?”
16.35 „Gra słów. Krzyżówka”
17.05 S. „Dziedzictwo”
18.00 „Teleexpress”
18.20 „Jaka to melodia?”
18.55 S. „Klan”
19.25 S. „Leśniczówka”
20.00 „Jeden z dziesięciu”
20.30 „19.30”
21.15 „Reporterzy”
21.35 S. „Będziemy mieszkać razem”
22.35 „Jak rozpętałem II wojnę światową” komedia
00.10 S. „Matylda”

TVP KULTURA

9.00 „Muzyczne poranki”
9.20 „Wędrowiec Polski”
10.00 S. „Pogranicze w ogniu”
11.10 „Rudzielec” dramat
12.55 „Słowobranie”
14.00 „Legendy opery”
14.55 „Wakacje pana Hulot” komedia
16.35 „Epitafium dla... śpiewa Jacek Kaczmarski”
17.15 „Galeria - Piosenki Jacka Kaczmarskiego”
18.25 „Uzależnieni od ekranu” film dok.
19.40 „Reżyserzy”
20.40 „PORTRETY - Przemysław Śliwa”
21.00 „Smak miodu” dramat
22.55 „Hala odlotów”
00.00 S. „07 zgłoś się”

TVP POLONIA

7.00 „Gra słów. Krzyżówka”
7.30 „Zakochaj się w Polsce”
8.00 „Makłowicz w podróży”
8.30 „Pytanie na śniadanie”
12.10 „Wilnoteka”
12.30 S. „Lepsza połowa”
13.00 „Gość Poranka”
13.20 „To jest grane”
13.50 S. „M jak miłość”
15.35 „Polonia 24”
16.15 S anim. „Między nami bocianami”
16.40 „Ale talent”
16.50 „Szansa na sukces. Opole 2024”
17.45 „Ja to mam szczęście!”
18.00 Teleexpress
18.20 „Gra słów. Krzyżówka”
18.50 S. „Leśniczówka”
19.20 „Zakochaj się w Polsce”
19.50 „Ola Polonia”
20.10 „Niezwykłe historie Biało-Czerwonych”
20.30 „19.30”
20.55 „Pytanie dnia”
21.25 S. „Na dobre i na złe”
22.20 S. „Na sygnale”
23.15 Serial
00.10 „Teleexpress Extra”
00.30 „Panorama”

TVP HISTORIA

7.00 „Był taki dzień”
7.05 „Marzyciele”
7.25 S. „Wojenne dziewczyny”
8.10 „Polacy na ratunek Żydom”
8.20 „Okrasa łamie przepisy”
8.45 „Kamperem po Południu”
9.05 „Archiwum zimnej wojny”
9.35 „Nie taka prosta historia”
10.00 „Koledzy” film dok.
10.15 S. „Janka”
10.45 „Dzika Polska”
11.10 „Najpiękniejsza jaskinia świata” film dok.
11.25 „Był taki dzień”
11.30 „Korona królów. Jagiellonowie”
11.55 „Było, nie minęło”
12.20 „Marzyciele”
12.45 „Kuchnia dwudziestolecia”
13.10 „Myśliciele”
13.10 „Był taki dzień”
13.15 „W labiryncie”
13.40 S. dok. „Oprawcy z Katynia”
14.30 „Axis Mundi Karola Schayera” film dok.
15.50 S. dok. „Legendy Europy”
16.45 „Giganci historii”
17.30 „Kuchnia polskich Żydów”
18.00 S. „Noce i dnie”
19.00 S. „Wojenne dziewczyny”
19.45 „Polacy na ratunek Żydom”
20.00 „Polskie 100 lat”
20.25 „Był taki dzień”
20.30 „Śladami Eskulapa”
21.00 S. „Droga”
21.55 S. dok. „Oprawcy z Katynia”
22.45 S. „Śmieciarz”
00.05 S. „Archiwista”
00.55 „Wszystkie role Stanisława Barei” film dok.

TRWAM

6.00 „Trufle w Polsce” reportaż
6.30 „Ze szkolnej ławki”
7.40 S. dok. „Bądź wielki przed Bogiem”
8.35 „Zamek w Korzkwi - Szlakiem pióra”
8.55 „Poczet Wielkich Polaków”
9.00 Informacje dnia
9.15 „Polski punkt widzenia”
9.40 „Słowo życia”
9.45 „Od rycerza do żołnierza” reportaż
10.10 „Z wędką nad wodę w Polskę i świat”
10.35 Święty na każdy dzień
10.45 „Jestem mamą”
11.00 Informacje dnia
11.15 „Rozmowy niedokończone”
12.25 „Głos Polski”
12.35 Muzyczne chwile
12.45 „Życie według Świętego Jana Pawła II”
13.00 Modlitwa Regina Coeli
13.03 Informacje dnia
13.20 „Rotmistrz Pilecki - przywrócenie pamięci” film dok.
13.55 „Republika Pawłowska” reportaż
14.30 Msza święta z Jasnej Góry
15.20 Muzyczne chwile
15.30 „Drzwi do lasu”
15.55 „Słowo życia”
16.00 Koronka do Miłosierdzia Bożego
16.20 „Mocni w wierze”
16.50 „Ma się rozumieć”
17.00 Informacje dnia
17.10 „Siódmy Sakrament”
17.40 „Prosto o gospodarce”
18.00 „Niemy świadek historii. Puszcza Rudnicka” reportaż
18.30 „Geopolityka”
18.55 „Poczet Wielkich Polaków”
19.00 Modlitwa Regina Coeli
19.05 Informacje dnia
19.15 „Westerplatte Młodych”
20.00 „Warto zauważyć…”
20.30 S. anim. „Brat Franciszek”
21.00 Informacje dnia (wydanie główne)
21.20 Modlitwa różańcowa
21.50 „Myśląc Ojczyzna”
22.00 Apel Jasnogórski
22.20 Informacje dnia
22.40 „Polski punkt widzenia”
23.00 S. dok. „7 Kościołów Apokalipsy”
23.30 „Niedziela”
23.35 „Góra św. Michała” film dok.
00.25 „Regał”

Discovery CHANNEL

7.00 Fani czterech kółek
9.00 Jak to jest zrobione?
10.00 Obrońcy zabytków
10.30 Walka o bagaż
11.00 Nagi instynkt przetrwania
12.00 Ocalić dom
13.00 Fani czterech kółek
14.00 Fani czterech kółek: samochody marzeń
15.00 Ocalić dom
17.00 Skarby z szopy
17.30 Walka o bagaż
18.00 Fani czterech kółek
19.00 Jak to działa?
19.30 Jak to jest zrobione?
20.00 Fani czterech kółek: renowacje
21.00 Truckerzy
22.00 Szwedzka kontrola celna
23.00 Najszybsze pościgi Ameryki
00.00 Nagi instynkt przetrwania

TVP WILNO

7.00 Info Wilno
7.15 Studio Wilno
7.35 Anna Dymna - spotkajmy się
8.00 Rok w ogrodzie
8.45 Polskie drogi
10.05 „Przyjaciele - Maskotka" widowisko
10.15 Ugotuj nam bajkę
10.35 S. „Hotel pod żyrafą"
11.30 Imbir i Cytryna
11.55 S. „Plebania"
12.45 Anna Dymna - spotkajmy się
13.05 Przyrodnik na tropie
13.35 Giganci historii
14.20 Fajna Polska
15.05 Va Banque
16.00 Koronka do Miłosierdzia Bożego
16.20 S. „Ojciec Mateusz"
17.00 Niezwykłe miejsca
17.05 Z Historią na Ty
17.30 Nowe spojrzenie
17.55 Całkiem niezła historia
18.05 S. „Wiedźmin"
18.55 Zapomniani, odzyskani
19.00 Info Wilno
19.15 Ewangeliarz Litewski
19.25 Szlakiem miejsc niezwykłych
19.35 S. dok. „Oprawcy z Katynia"
20.30 „19.30"
20.50 „Gość 19.30"
21.00 The Voice Kids
23.05 S. „Ranczo"
23.45 Info Wilno
00.00 Kulisy dobrego humoru
00.55 Szlakiem miejsc niezwykłych

LRT TV

6.00 Hymn Republiki Litewskiej
6.02 STOP linia
7.00 Weranda
7.30 Przepisy na dobre życie
8.30 Nie mam tylu lat
9.00, 9.35, 10.35, 11.35 Dzień dobry Litwo
9.30, 10.30, 11.30 Wiadomości
12.00 S. dok. „Jak zostać orangutanem"
12.50 S. dok. „Prąd Humboldta"
13.40 S. „Astrid i Raphaelle"
15.30 Wiadomości
15.45 Koncert życzeń
17.30 Kuchnia Beaty
18.30 Wiadomości
19.00 Niezwykli ludzie
19.30 Styl
20.30 Panorama
21.00 Jestem muzyką
23.00 „Voir la mer" dramat
00.35 „Lansky" film fab.

4

6.00 Filmy anim.
9.30 „Alvin i wiewiórki" film fab.
11.15 „Małolaty ninja wracają" komedia
13.05 „Forrest Gump" dramat
15.50 „Czarownica" komedia
17.55 „W świecie zwierząt"
18.30 Wiadomości
19.30 „Muzyczna maska"
22.05 „Przyznaj się Fletch" komedia
00.10 „Ilu miałaś facetów?" komedia

LRT PLIUS

6.00 Hymn Republiki Litewskiej
6.02 Pole bitwy
6.30 Weranda
7.00 Dokąd dalej?
7.55 Złoty umysł
9.00 Zacznij od siebie
9.30 Zielona półka
10.00 Co dobrego, sąsiedzie?
10.30 Białoruska Pogoń
11.00 Jesteśmy Ukraińcami
11.30 Nasza rosyjska ulica
12.00 Śniadanie u sąsiada
12.30 W sercu Litwin
13.30 Gen ciekawości
14.00 Euromaxx
14.30 Restauratorzy
15.00 Spacery
15.30 Prognoza
16.00 Weranda
16.30 Żyjmy jak można czyściej
17.00 S. dok. „Design"
18.00 „Miłość do Ojczyzny niespokojna. Juozas Naujalis" film dok.
19.00 STOP linia
20.00 To jest kino
20.30 Panorama
21.00 „Piorunowa kula" thriller
23.10 „Sam Smith w Royal Albert Hall" koncert
00.35 „Zemsta jest moja" thriller

3

6.00 Seriale anim.
8.00 S. anim. „Simpsonowie"
9.00 „Na zdrowie"
9.30 „Cisi dobroczyńcy. Historie wytrwałości"
10.00 „Droga żywności"
10.30 „Wróżby Kotryny"
11.00 „Pięciogwiazdkowe mieszkanie"
11.30 „Wezwijmy lekarza!"
12.00 S. dok. „Dzika Kolumbia"
13.05 „Bernie 2" komedia
15.05 „Hot Shots!" komedia
16.50 „Kochany urwis" komedia
18.30 Wiadomości TV3
19.30 „galvOK"
22.00 „Boss" dramat
00.35 „Odważ się zdobyć faceta" dramat

BTV

6.00 Wyzwanie
7.00 „Realna mistyka"
8.00 „Ale numer!"
9.00 „LEGO Masters"
10.00 S. dok. „Atlantyk - najdzikszy ocean"
11.15 S. dok. „Kto jest panem w domu?"
11.45 S. dok. „Warsztat naprawczy"
12.30 „Hardcorowy lombard"
13.00 „Wojny magazynowe"
13.30 „Realna mistyka"
14.35 Walka ekstrasensów
17.00 Mistrzostwa LKL. „Neptunas"- „7bet-Lietkabelis"
19.30 Wrestling
21.30 „Obrońcy skarbów" komedia
23.50 Wrestling

LIETUVOS rytas.tv

6.00 Żywi
7.00 S. „Dziki"
8.00 W cieniu mężczyzn
8.30 Szlaki partyzanckie
9.00 Redakcja. A. Bumblauskas
10.00 O przyjemnościach łaźni
10.30 Formuła zdrowia
11.00 Czyste miasta
11.30 Anatomia mieszkania
12.00 S. „Ślad"
14.00 S. „Wyrzekam się"
16.00 Wiadomości
16.30 Litewskie szkoły
17.00 Pierwszy raz. 60+
17.30 Życie w biznesie
18.00 Wiadomości
18.30 Bushido ring
19.00 Trzymajcie się
20.00 Wiadomości
20.30 Realna mistyka
22.30 Wiadomości
23.00 S. „Ślad"

6

6.00 „Gwiazdy lombardu"
6.25 „Pozostawieni z milionem dolarów"
7.20 „Mężczyźni z gór"
8.20 „Inny świat. Meksyk. Kuba"
9.30 „Przewodnik budowlany"
10.00 „Autopilot"
10.30 „Gazas dugnas"
11.00 „Kultura odpadów"
11.30 S. dok. „Zwierzęcy rodzice"
12.45 S. dok. „Stado słoni i ja"
13.50 „Przetrwanie"
15.00 „Twardziele"
16.00 „Wojny magazynowe"
18.00 „Gwiazdy lombardu"
19.00 „Powrót do natury"
20.00 „Jeden. Próba umiejętności"
21.00 Wiadomości
21.50 Sport
22.00 „Jurassic World. Upadłe królestwo" thriller
00.40 „Chin gei bin" dramat

1

6.00 „Prosta kuchnia Mary"
6.40 „Świat ogrodników"
8.00 S. „Detektyw z wybrzeża"
10.10 S. „Uczeń"
11.20 „Rolnik szuka żony"
12.45 „Młodsi o 10 lat"
13.45 „Jamie Oliver - razem"
14.45 „Zamieńmy się żonami"
15.45 S. „Niewinni"
17.45 S. „Yargi"
18.45 S. „Harry Wild"
19.45 S. „Poza rajem"

21.00 S. „Imma Tataranni”
23.25 S. „Detektyw z Chelsea”

6.45 „Balans bieli”
7.20 S. „Panna z mokrą głową”
8.00 Transmisja Mszy Świętej z Jasnej Góry
8.40 „Rok w ogrodzie”
9.05 „Rok w ogrodzie Extra”
9.20 „Pełnosprawni”
9.50 S. dok. „Wybudzeni”
10.25 S. „Ranczo”
11.25 S. „Komisarz Alex”
12.20 S. „Ojciec Mateusz”
13.20 „Rio Lobo” western
15.25 „Okrasa łamie przepisy”
16.00 S. „Miłość i medycyna”
16.55 „Sanatorium miłości”
18.00 „Teleexpress”
18.35 S. „Ojciec Mateusz”
19.25 „Kulisy serialu Ojciec Mateusz”
19.40 „Jaka to melodia?”
20.30 „19.30”
21.20 S. „Komisarz Alex”
22.20 „Sicario 2: Soldano” film fab.
00.30 „Poziom mistrza” film fab.

9.00 „Piwnica Wandy Warskiej”
9.50 „Tamte lata, tamte dni”
10.30 S. „Rodzina Leśniewskich”
11.50 „Il Teatro. Antonio Vivaldi - arie i koncerty skrzypcowe”
13.20 „Słowobranie”
14.00 „Altamira, korzenie sztuki” film dok.
15.30 „Hania” film TVP
17.10 „Gangsterzy i filantropi” komedia
18.50 „Wydarzenie aktualne”
19.20 „Napad na bank” komedia
21.00 „Proxima” film fab.
22.55 „Jazz.pl”
00.30 „Smak miodu” dramat

7.00 „Gra słów. Krzyżówka”
7.30 „Balans bieli”
8.00 „Operacja zdrowie”
8.30 „Pytanie na śniadanie”
12.20 „Oko w oko”
12.50 S. „Słoneczna włócznia”
13.55 „Wędrowiec Polski”
14.25 S. „Na dobre i na złe”
15.25 „Forum”
16.25 „Okrasa łamie przepisy”
17.00 „Kulturalni PL”
18.00 „Teleexpress”
18.20 S. „M jak miłość”
19.10 „Szansa na sukces. Opole 2024”
20.05 „Kabaretowe Naj”
20.30 „19.30”
21.20 S. „Zatoka szpiegów”
22.15 „Sanatorium miłości”
23.10 S. „Dom pod Dwoma Orłami”
00.00 „Teleexpress Weekend”
00.20 „Polacy to wiedzą!”
00.50 „Muzeum Polskiej Piosenki”
01.00 Panorama

7.30 „Był taki dzień”
7.35 „Archiwum zimnej wojny”
8.00 „Prymas dialogu - In Verbo Tuo” film dok.
8.55 „Drobny, kruchy człowiek...” film dok.
9.50 „Historia religii”
10.05 S. „Janka”
11.00 „Całym życiem Ryszarda Kaczorowskiego. Prezydencki testament“ film dok.
11.45 S. „Alternatywy 4“
12.45 „Przystanek slow food“
13.10 S. „Życiodajne rzeki Półwyspu Iberyjskiego“
14.00 „Książ. Klucz do Śląska“ film dok.
14.55 „W kotle historii“
15.20 „Historia w postaciach zapisana“
17.20 S. dok. „Legendy Europy”
18.20 „Historia kuchni polskiej“
19.00 „Giganci historii“
20.00 S. „Alternatywy 4“
21.00 Serial
22.00 „Historia w postaciach zapisana“
00.00 „Klucznik“ dramat

6.30 „Savionalia” film dok.
7.20 „Rewolucja serca. Historia Dorothy Day” film dok.
8.20 „Sól ziemi ”
8.55 „Poczet Wielkich Polaków”
9.00 Informacje dnia
9.15 „Westerplatte Młodych”
10.00 „Siostry Magdalenki od Pokuty” film dok.
11.00 Informacje dnia
11.15 „Retrospekcja”
11.20 Muzyczne chwile
11.35 „Słowo życia”
11.40 „Polski punkt widzenia”
12.00 „Kropelka radości”
13.00 Modlitwa Regina Coeli
13.03 Informacje dnia
13.20 „Warto zauważyć…” film dok.
13.50 „Siódmy Sakrament”
14.20 „Ocalić od zapomnienia”
14.30 Msza święta z Jasnej Góry
15.20 Muzyczne chwile
15.30 „Niedziela”
15.35 „Słowo życia”
15.40 Święty na każdy dzień
15.45 „Jak wygrać małżeństwo”
16.00 „Polskie dziedzictwo”
16.30 „Wierzę w Boga”
16.50 S. dok. „Krótka Historia Zbawienia - Bóg spotyka się z człowiekiem”
17.00 Informacje dnia
17.10 „Historia PL”
18.00 „Z Parlamentu Europejskiego”
18.30 „Nowa ewangelizacja”
18.55 „Poczet Wielkich Polaków”
19.00 Modlitwa Regina Coeli
19.05 Informacje dnia
19.15 „Rozmowy niedokończone”
20.25 Święty na każdy dzień
20.30 „Manna z nieba”
21.00 Informacje dnia (wydanie główne)
21.20 Modlitwa różańcowa
21.50 „Myśląc Ojczyzna”
22.00 Apel Jasnogórski
22.20 Informacje dnia
22.40 „Polski punkt widzenia”
23.00 „Warto być ojcem”
23.15 S. dok. „7 Kościołów Apokalipsy”
23.45 Muzyczne chwile
00.00 „Odpowiedzialni za Kościół”
00.30 „Mazurskim szlakiem piękna stworzenia” reportaż

6.00 „Troje na gigancie” film fab.
8.00 „100 rzeczy” film fab.
9.55 „Sekretne okno” film fab.
11.25 „Raid” film fab.
13.00 „Raid 2: infiltracja” film fab.
15.30 „Żyć” film fab.
17.10 „Boscy” film fab.
19.00 „Zeszłej nocy” film fab.
20.35 „Dwa miliony dolarów napiwku” film fab.
22.20 „Niewinne kłamstewka 2” film fab.
00.35 „Własna wojna. Sztorm w pustyni” film fab.

7.00 Jak to jest zrobione?
9.00 Fani czterech kółek
10.00 Skarby z szopy
12.00 Zarobić na kamperach
14.00 Van Go
16.00 Sposób na remont
18.00 Jak to działa?
19.00 Szwedzka kontrola celna
20.00 Łowcy opali
21.00 Gorączka złota: rzeka skarbów
22.00 Przypadki z archiwum X
23.00 Łowcy staroci
00.00 Ocalić dom

TVP WILNO

7.00 Info Wilno
7.15 Wilnoteka
7.30 No… wiadomo
8.00 Wilno na Dzień dobry
9.00 Imbir i Cytryna
9.25 Detektyw Literka
9.40 The Voice Kids
11.45 Studio Raban
12.10 S. „Plebania”
12.55 Jak żyje las…
13.20 Przyrodnik na tropie
13.45 Ewangeliarz Litewski
14.00 Transmisja Mszy Świętej
15.10 Nowe spojrzenie
15.35 Wilnoteka
15.50 Polacy światu
16.00 Koronka do Miłosierdzia Bożego
16.45 S. „Rodzina Połanieckich”
17.40 Imbir i Cytryna
18.00 S. „O mnie się nie martw”
18.45 Wielki Test - Bohaterowie Polskiego Podziemia
20.30 „19.30”
21.00 S. „Polskie drogi”
22.30 Kryminalna Wileńszczyzna
22.40 „Varius Manx & Kasia Stankiewicz na dobry wieczór” widowisko
23.35 To jest grane
00.00 „19.30”
00.35 Tygiel

LRT TV

6.00 Hymn Republiki Litewskiej
6.02 Herbata
7.00 Niezwykli ludzie
7.30 Świąteczne myśli
8.00 Babciu, naucz mnie
8.30 Życie na wsi jest dobre
9.00 To jest mój ogród
9.30 Notatki przyrodnika
10.00 Encyklopedia Gustawa
10.30 Dzieci tysiąclecia Litwy.
11.30 Mój najlepszy przyjaciel
12.50 S. „Poirot”
14.30 Detektywi historii
15.30 Wiadomości
15.45 Dainu dainele 2024
17.15 Dajmy czadu!
18.30 Wiadomości
19.00 Okno na władzę
19.30 Tydzień
20.30 Panorama
21.00 S. „Sisi”
22.00 „Pełnia życia” dramat

LRT PLIUS

6.00 Filmy anim.
9.30 „Scoob!” film anim.
11.20 „Jak długo jeszcze?” komedia
13.10 „I gramy dalej” film fab.
15.15 „Jak ugryźć 10 milionów” komedia
17.20 Teleloto TV gra
18.30 Wiadomości
19.30 „Głos Litwy. Pokolenia”
22.05 „Bez skrupułów Toma Clancy’ego” thriller
00.20 „Mroczny Rycerz powstaje” thriller

6.00 Hymn Republiki Litewskiej
6.05 Filmy anim.
9.00 Nie ma tylu lat.
9.30 Drogi
10.00 7 dni Kowna
10.30 Wiara i życie
11.00 Babciu, naucz mnie
11.30 Menora
12.00 Niedzielne przemyślenia
12.30 Msza św. z katedry wileńskiej
13.45 „Opowieść o Deszczowej Wróżce” bajka
14.45 „Przygody Nelly” film rodzinny.
16.15 S. anim. „Alvin i wiewiórki”
16.30 Dzień Kultury
17.00 Herbata
18.00 Piłkarska TOPsport A Liga. „Dainava”- „Žalgiris” K.
20.30 Panorama
21.00 Algirdas Martinaitis. Oratorium „Wezwania wiary i nadziei”
22.05 Carl Orff. Kantata „Triumf Afrodyty”
22.55 S. „Janet Jackson”
00.25 „Mickey Rourke. Męska rzecz” film dok.

6.00 Seriale anim.
8.00 S. anim. „Simpsonowie”
8.30 „Zagroda marzeń”
9.00 „La Maistas”
10.00 „Świat według kobiet”
11.00 „Sady marzeń”
12.00 S. dok. „Najwięksi myśliwi Afryki”
13.05 S. dok. „Dzika dolina”
14.10 „Monsters at Large” film fab.
16.05 „Zakonnica w przebraniu. Powrót do habitu” komedia
18.30 TV3 wiadomości
19.30 „Salsamani“
21.30 „Najemnik“ thriller
23.45 „Wielki Mur“ film fab.

BTV

6.00 Wyzwanie
7.00 „Realna mistyka”
8.00 „Kolory lasu”
8.30 „Róg tura”
9.00 „LEGO Masters”
10.00 S. dok. „Atlantyk - najdzikszy ocean”
11.15 S. dok. „Kto jest panem w domu?”
11.45 S. dok. „Warsztat naprawczy”
12.30 „Hardcorowy lombard”
13.00 „Wojny magazynowe”
13.30 „Realna mistyka”
14.35 „Walka ekstrasensów
17.00 Mistrzostwa LKL. „Žalgiris”- „Rytas”
19.30 „M Basket- Delamode”- „CBet”
21.45 „Mission: Impossible - Ghost Protocol” thriller
23.45 „Grand Tour”
23.10 „Wcielenie” film fab.

LIETUVOS rytas.tv

6.00 S. „Dziki”
8.00 Czyste miasta
8.30 Akademia wsi
9.00 Redakcja. A. Bumblauskas
10.00 Łatwe do zrobienia
10.30 Cel podróży
11.00 Kod zdrowia
12.00 S. „Ślad”
14.00 S. „Wyrzekam się”
16.00 Wiadomości
16.30 24/7
17.30 Pół godziny z Valatką
18.00 Wiadomości
18.30 W świecie koszykówki
19.00 Trzymajcie się
20.00 Wiadomości
20.30 Realna mistika
22.30 Wiadomości
23.00 S. „Ślad”

5.55 „Gwiazdy lombardu”
6.25 „Pozostawieni z milionem dolarów”
7.20 „Mężczyźni z gór”
8.20 „Inny świat. Meksyk. Kuba”
9.30 „Na jednym końcu haczyk”
10.00 „Zwiadowca przeszłości”
10.30 „E-gazas dugnas”
11.00 „Wojny magazynowe”
11.30 S. dok. „Zwierzęcy rodzice”
12.40 S. dok. „Wyspy Australii”
13.55 „Przetrwanie”
15.00 „Wyzwanie”
16.00 „Wojny magazynowe”
18.00 „Gwiazdy lombardu”
19.00 „Powrót do natury”
20.00 „Jeden. Próba umiejętności”
21.00 Wiadomości TV3
22.00 NBA Action
22.30 Mistrzostwa NBA. „Nuggets”- „Grizzlies”
01.00 „Arka przetrwania” film fab.

6.10 „Prosta kuchnia Mary”
6.40 „Świat ogrodników”
8.00 S. „Detektyw z wybrzeża”
10.10 S. „Uczeń”
11.30 „Rolnik szuka żony”
13.00 Pozdrowienia
15.45 S. „Niewinni”
17.45 S. „Yargi”
18.45 S. „Harry Wild”
19.45 S. „Poza rajem”
21.00 S. „Francuskie morderstwa”
23.05 „Nie powiesz nikomu” komedia
01.00 S. „Imma Tataranni”

TVP 1

6.30 „Sprawa dla reportera”
7.20 „Słownik polsko@polski”
7.55 „Słowo na niedzielę”

8.00 Transmisja Mszy Świętej z Jasnej Góry
9.00 „Tydzień”
9.30 „Zakochaj się w Polsce”
10.00 „Giuseppe w Warszawie” komedia
11.50 S. „Janosik”
11.55 „Między ziemią a niebem”
(12.00 Modlitwa Regina Coeli
13.50 „Misja Brazylia”
14.15 „Zielona Planeta”
15.25 S. „Klan Kennedych”
16.20 S. „Dom”
18.00 „Teleexpress”
18.35 S. „Komisarz Alex”
19.40 „Jaka to melodia?”
20.30 „19.30”
21.10 S. „Matylda”
22.20 „Sanatorium miłości”
23.20 „Magazyn Ekspresu Reporterów”

TVP KULTURA

8.15 „Rozmowy (nie) wygodne”
9.20 Nabożeństwo Kościoła Ewanglicko-Reformowanego
10.05 „Eksperyment w Juilliard: malarka i muzycy” film dok.
12.05 „Od ucha do ucha” filmy anim.
12.25 S. „Thierry Śmiałek”
13.45 „Tamte lata, tamte dni”
14.25 „Marona - psia opowieść” film anim.
16.10 „Księga Przestrzeni”
16.50 S. „Rodzina Leśniewskich”
18.15 „Niedziela z...”
19.10 „Ostatnia akcja” komedia
21.00 „Na przeklętej ziemi” dramat
22.55 „Teatroteka nocą - Spalenie Joanny”
00.00 „Bądź sobą, czyli nieopowiedziana historia Alice Guy-Blache” film dok.

TVP POLONIA

7.00 „Zrujnowani odbudowani”
7.35 S. „Czarne chmury”
8.30 „Pytanie na śniadanie”
12.35 „Misja Brazylia”
11.55 „Między ziemią a niebem” (Modlitwa Regina Coeli)
13.50 „Słowo na niedzielę”
14.00 Transmisja Mszy Świętej
15.15 S. „Czarne chmury”
16.10 „Woronicza 17”
17.10 „Muzyczne NAJ”
17.30 „Polacy to wiedzą!”
18.00 „Teleexpress”
18.20 S. „M jak miłość”
19.10 „Varius Manx & Kasia Stankiewicz na dobry wieczór” widowisko
20.00 „no... wiadomo”
20.30 „19.30”
21.20 S. „Komisarz Alex”
22.15 „Pianista” dramat
00.40 „Tylko jeden skecz”
01.00 Panorama

TVP HISTORIA

7.30 „Był taki dzień”
7.35 „Historia religii”
7.45 „Przypadek Polski. Polityka i idee”
8.00 „Pięciobój nowoczesny” film dok.
8.10 „Niewidoma Matka niewidomych” film dok.
9.00 „Gen miłosierdzia” film dok.
9.50 S. „Janka”
11.20 „Nie taka prosta historia”
11.45 S. „Alternatywy 4”
12.45 „Tajemnice początków Polski - Krzyż i korona” film dok.
13.40 S. dok. „Najmniejsze kraje Europy”
14.30 „Bona” film dok.
15.00 „Nieznane twarze historii”
15.35 „W kotle historii”
16,05 „Wojownicy czasu”
16.30 „Przystanek slow food”
16.55 S. dok. „Legendy Europy”
17.55 „Historia religii”
18.05 „Niewidoma Matka niewidomych” film dok.
19.00 „Giganci historii”
19.50 „Koledzy” film dok.
20.05 S. „Alternatywy 4”
21.00 S. „Osiecka”
21.45 „Strachy” dramat
23.20 „Piętro wyżej” komedia

TRWAM

6.05 „Iluminator” film dok.
7.00 „Jestem mamą”
7.15 „Mocni w wierze”
7.35 Muzyczne chwile
7.45 „Regał”
8.15 „Pierwszy zmysł” reportaż
8.45 „Ocalić od zapomnienia”
8.55 „Poczet Wielkich Polaków”
9.00 „Słowo życia”
9.05 „Polski punkt widzenia “
9.25 Święty na każdy dzień
9.30 „Z Parlamentu Europejskiego”
10.00 S. dok. „Prymas Stefan Wyszyński”
10.10 Spotkanie z Magdą Buczek
10.15 „Manna z nieba”
10.30 Msza Święta z Jasnej Góry
11.35 „Niedziela”
11.40 „Marusarz – Tatrzański Orzeł” film fab.
12.45 Muzyczne chwile
13.00 Modlitwa Regina Coeli z Watykanu
13.15 „Papież Polak do rodaków”
13.35 Film anim.
13.45 „Graliśmy a nie tańczyliście” film dok.
15.30 „Burza w Okręgu Krakowskim” film dok.
16.00 „Wieś - to też Polska”
17.00 Informacje dnia
17.10 Koncert życzeń
17.45 „Sursum Corda - W Górę Serca!” (2) film dok.
18.00 „Receptury z klasztornego ogrodu”
18.20 Muzyczne chwile
18.30 „Sól Ziemi”
18.55 „Poczet Wielkich Polaków”
19.00 Modlitwa Regina Coeli
19.05 Informacje dnia
19.15 „Rozmowy niedokończone”
20.25 Święty na każdy dzień
20.30 S. anim. „Moja katolicka rodzina”
21.00 Informacje dnia (wydanie główne)
21.20 Modlitwa różańcowa
21.50 „Myśląc Ojczyzna”
22.00 Apel Jasnogórski
22.20 Informacje dnia
22.40 „Retrospekcja”
22.45 „Stan bezpieczeństwa państwa”
22.55 Święty na każdy dzień
23.00 „Polskie dziedzictwo” film dok.
23.30 Muzyczne chwile
23.45 „Jak wygrać małżeństwo”
00.00 „Jak my to widzimy - z daleka widać lepiej”
00.30 „Tam, gdzie Bóg płacze ”

НАШЕ КИНО

6.00 „Zbaw nas ode złego” film fab.
8.00 „Wojownik z gwiazd” film fab.
9.55 „Zeszłej nocy” film fab.
11.30 „Dwa miliony dolarów napiwku” film fab.
13.15 „Niewinne kłamstewka 2” film fab.
15.30 „Własna wojna. Sztorm w pustyni” film fab.
17.10 „Jeden prawdziwy dzień” film fab.
19.00 „Mexican” film fab.
20.55 „Zielony Rycerz. Green Knight” film fab.
22.55 „Drużyna marzeń” film fab.
00.10 „Wojna” film fab.

Discovery CHANNEL

7.00 Jak to jest zrobione?
9.00 Fani czterech kółek
11.00 Skarby z szopy
13.00 Łowcy staroci
15.00 Łowcy staroci: renowacje
17.00 Łowcy opali
18.00 Łowcy staroci
19.00 Łowcy staroci: renowacje
20.00 Graty Dereka Bieriego
21.00 Wymarzone samochody Roberta Downeya Juniora
22.00, 0.00 Wściekłość na drodze
23.00 Viralowe zbrodnie

TVP WILNO

7.00 „Przyjaciele - Maskotka” widowisko
7.15 Jak to działa
7.45 Redakcja
8.40 Nowe spojrzenie
9.05 Z Historią na Ty
9.35 S. „Sześć sióstr”
10.30 Smaki świata
10.55 Gra słów
11.15 Przyjaciele
11.30 Detektyw Literka
11.45 Historie wileńskie
13.00 Info Wilno
13.05 Nowe spojrzenie
13.30 Imbir i Cytryna
13.55 La La Poland
14.45 Anna Dymna - spotkajmy się
15.05 Polacy to wiedzą!
15.30 Moda na język polski
16.00 Koronka do Miłosierdzia Bożego
16.20 S. „Klan”
16.45 Barwy szczęścia
17.10 Przyjaciele
17.25 Jak to działa?
17.50 S. „Za marzenia”
18.35 Po prostu wieś
19.00 Info Wilno
19.15 Studio Wilno
19.40 S. „M jak miłość”
20.30 „19.30”
20.55 „Pytanie dnia”
21.00 S. „Korona królów. Jagiellonowie”
21.25 S. „Leśniczówka”
21.50 Wielcy Polacy, wielkie historie
23.00 S. „Wojenne dziewczyny”
23.45 Info Wilno
00.00 Studio Wilno
00.20 Wilnoteka

LRT TV

6.00 Hymn Republiki Litewskiej
6.02 Dzień dobry Litwo
6.30, 7.00, 7.30, 8.00, 8.30 Wiadomości
9.00 S. „Morderstwa na północy”
9.50 S. „Komisarz Rex”
10.40 S. „Twarzą w twarz”
11.30 S. „Policja berlińska”
12.20 S. dok. „Tematy wideo w Japonii”
12.30 Kto i dlaczego?
13.00 Bitwa za czerpaki
14.00, 15.00, 16.00, Wiadomości
14.20, 15.15 Dzień dobry Litwo
16.15 S. „Raj dla kobiet”
17.00 S. „Obietnica”
18.00 Kto i dlaczego?
18.30 Ważna godzina
19.30 Historie rzeczy
20.30 Panorama
21.00 Temat dnia
21.30 Forum LRT
22.30 Wiadomości Rowerowe
23.00 S. „Rój”
23.45 S. „Komisarz Rex”
00.30 To jest mój ogród

6.00 Filmy anim.
6.30 S. anim. „Tom i Jerry Show”
7.00 Pani chłopka
8.00 S. „Walker, strażnik Teksasu”
10.00 S. „Krwawe kwiaty”
12.00 Wiadomości
13.20 Pani chłopka
14.30 S. „Mam na imię Farah”
15.30 S. „Kraina Nadziei”
16.30 Dobry wieczór, Litwo
18.30 Wiadomości
19.30 KK2
20.00 Od...do...
21.00 S. „Potrzebuję miłości”
21.30 Wiadomości
22.30 „Snajper” dramat
01.10 S. „S.W.A.T.”

LRT PLIUS

6.00 Hymn Republiki Litewskiej
6.05 Kuchnia Beaty
7.00 Kto i dlaczego?
7.30 Styl
8.30 Droga
9.00 Dzień dobry, Litwo
11.30 Co dobrego, sąsiedzie?
12.00 Dzieci tysiąclecia Litwy
13.00 Encyklopedia Gustawa
13,30 Mój najlepszy przyjaciel
14.00 Notatki przyrodnika
14.30 „Miłość do Ojczyzny niespokojna. Juozas Naujalis” film dok.
15.30 S. „Z pamiętnika położnej”
16.30 Dzień dobry Litwo
18.30 Młodzik LRT OPUS
19.00 Weranda
19.30 S. dok. „W poszukiwaniu bohaterów ostatniej akcji”
20.30 Panorama
21.00 Temat dnia
21.30 „Scorpions - 50 lat na scenie” film dok.
23.15 S. dok. „Odtajnione. Zimna Wojna”
23.45 „Widokówki z podróży”
00.00 Wiadomości DW (ros.)
00.15 Dziś na świecie (ros.)
00.40 (Nie)stracone pokolenie

6.00 Seriale anim.
7.45 S. „Płonący ogień”
8.55 S. „W wirze miłości”
10.00 S. „Trójkąt miłosny”
11.00 S. „Zapomnij i przypomnij”
12.00 S. „Rodzina”
14.00 S. „Cabo”
15.00 S. anim. „Simpsonowie”
16.00 TV3 wiadomości
16.30 TV Pomoc
18.30 TV3 wiadomości
19.30 „Pod prąd”
20.30 S. „Smak śniegu”
21.00 S. „TOP 3”
21.30 Wieczorne wiadomości TV3
22.30 „Umysł przestępcy” film fab.
00.50 S. „El Chapo”

BTV

6.00 Zasady mojej kuchni
7.20 S. „Puchacz”
8.25 S. „Oddział nr 44”
9.30 S. „Hudson i Rex”
10.30 S. „Wezwanie”
11.30 S. „Rekrut”
12.30 S. dok. „Mania chomikowania”
13.30 Zasady mojej kuchni
14.50 S. „Wojny glin. Charków”
15.55 S. „Hudson i Rex”
17.00 S. „Rekrut”
18.00 „Ale numer!”
18.30 Mistrzostwa LKL. „Nevežis-Optibet”-„Šiauliai”
21.00 „To” dramat
22.55 „Grand Tour”
00.10 „Wcielenie” film fab.

LIETUVOS rytas .tv

5.30 O przyjemnościach łaźni
6.30 Bushido ring
7.30 W świecie koszykówki
8.00 Godzina TV Wolność
9.00 S. „Ocalić Wierę”
10.00 24/7
11.00 S. „Raj”
12.00 Czyste miasta
12.30 Akademia wsi
13.00 Nowy dzień
14.00 S. „Historia jednego przestępstwa”
15.00 S. dok. „Rowy śmierci”
16.00 Reporter
16.20 Sport. Pogoda
16.30 Litwa na żywo
17.00 Godzina TV Wolność
18.00 Reporter
18.20 Sport. Pogoda
18.30 Pierwszy raz. 60 +
19.00 S. „Niespodziewana sprawiedliwość”
20.00 Reporter
20.18 Sport. Pogoda
20.20 S. „Ocalić Wierę”
21.25 S. „Raj”
22.30 Reporter
22.50 Sport. Pogoda
23.00 Litwa na żywo
23.30 Godzina TV Wolność
00.30 S. „Historia jednego przestępstwa”

5.40 S. „FBI”
6.25 S. „Bosch”
7.30 S. „Cobra 11”
8.30 „Autopilot”
9.00 „E-gazas dugnas”
9.30 „Kultura odpadów”
10.00 S. dok. „Stado rekinów”
11.00 S. „Szaleni sąsiedzi”
12.00 „Talenty Ameryki”
14.00 S. „Cobra 11”
15.00 S. „CSI. NY”
16.00 S. „Bosch”
18.00 S. „Simpsonowie”
19.00 S. „Szaleni sąsiedzi”
20.00 „Najzabawniejsze filmiki Ameryki”
21.00 „Liverpool: Powrót mistrzów” film dok.
23.10 „Droga bez powrotu” thriller

6.00 S. „W rękach losu”
7.00 „Czarownica”
8.00 S. „Ślepa”
9.00 S. „Zakazany owoc”
10.00 S. „Major Crimes”
11.00 S. „Detektyw z wybrzeża”
12.00 S. „Zabójcze umysły”
13.00 S. „Prawo i porządek”
14.00 S. „Partnerki”
15.00 S. „Anupamaa”
16.00 S. „Bądź ze mną”
17.00 S. „Gry losu”
18.00 S. „Ślepa”

19.00 S. „Doktor House”
20.00 S. „Prawo i porządek”
21.00 S. „Pacific Criminal”
23.20 S. „Francuskie morderstwa”
01.25 S. „Spirala”

TVP 1

6.20 S. „Dziedzictwo”
7.05 S. „Złoty chłopak”
8.00 Transmisja Mszy Świętej z Jasnej Góry
8.30 „Studio Raban”
9.00 S. „Wydział kryminalny Kitzbühel”
9.50 S. „Ranczo”
10.45 S. „Komisarz Alex”
11.45 S. „Ojciec Mateusz”
12.35 S. „Korona królów. Jagiellonowie”
13.10 „Agrobiznes”
13.35 „Magazyn Rolniczy”.
13.50 S. dok. „Zielona planeta”
15.00 S. „Złoty chłopak”
15.55 Jaka to melodia?
16.35 „Gra słów. Krzyżówka”
17.05 S. „Dziedzictwo”
18.00 „Teleexpress”
18.20 „Jaka to melodia?”
18.55 S. „Klan”
19.25 S. „Leśniczówka”
20.00 „Jeden z dziesięciu”
20.30 „19.30”
20.55 „Pytanie dnia”
21.15 „Reporterzy”
21.30 S. „Korona królów. Jagiellonowie”
22.10 „Teatr Telewizji - Dybuk”
23.55 „Na ratunek Notre Dame” (1) film dok.

TVP KULTURA

9.00 „Muzyczne poranki”
9.40 „PORTRETY - Władysław Słowiński”
10.05 S. „Thierry Śmiałek”
11.20 „Epitafium dla... śpiewa Jacek Kaczmarski”
12.05 Galeria - Piosenki Jacka Kaczmarskiego
13.15 „Słowobranie”
13.50 „Reżyserzy”
14.50 „Party przy świecach” film TVP
16.00 „Napad na bank” komedia
17.40 S. „Pogranicze w ogniu”
18.55 „Wędrowiec Polski”
19.35 „Różne oblicza Aleksandra Dumasa” film dok.
20.40 „Zaginione Skarby” film anim.
21.00 „Glina” film sensac.
22.50 „Układ zamknięty” thriller

TVP POLONIA

7.00 „Polacy to wiedzą!”
7.30 „Serce muzyki” reportaż
7.50 „Kalendarium Powstania Styczniowego 1863”
8.00 „Przystanek slow food”
8.30 „Pytanie na śniadanie”
12.10 „Ola Polonia”
12.30 S. „Barwy szczęścia”
13.00 „Gość Poranka”
13.20 „Stacja Arktyka”
13.50 S. „Komisarz Alex”
14.40 S. „Osiecka”
15.35 „Kulturalni PL”
16.35 „Alchemik”
17.00 S. „Korona królów. Jagiellonowie”
17.30 S. „Barwy szczęścia”
18.00 Teleexpress
18.20 „Gra słów. Krzyżówka”
18.50 S. „Leśniczówka”
19.20 „Słownik polsko@polski”
19.55 „Reporterzy”
20.20 „Polacy światu”
20.30 „19.30”
20.55 „Pytanie dnia”
21.25 S. „Blisko, coraz bliżej”
23.15 „Magazyn Ekspresu Reporterów”
00.10 „Teleexpress Extra”
00.30 „Panorama”

TVP HISTORIA

7.00 „Był taki dzień”
7.02 „Marzyciele - Doktor Jordan”
7.25 S. „Wojenne dziewczyny”
8.10 „Polacy na ratunek Żydom”
8.20 „Okrasa łamie przepisy”
8.45 „Kamperem po Południu”
9.00 „Był taki dzień”
9.05 „Chrońmy zdrowie” film dok.
9.15 „Był taki dzień”
9.20 „Wojownicy czasu”
9.50 „Nie taka prosta historia”
10.15 S. „Janka”
10.45 „Dzika Polska”
11.10 „Ex Libris”
11.30 „Korona królów. Jagiellonowie”
11.55 „Było, nie minęło”
12.15 „Był taki dzień”
12.20 „Marzyciele - Doktor Jordan”
12.40 „Działo się w Krakowie”
12.45 „Kuchnia dwudziestolecia”
13.10 „Myśliciele - sylwetki polskie”
13.15 „W labiryncie”
13.40 „Wojna w eterze”
13.45 „Był taki dzień”
13.50 „Jerzy Orda. Anarchista w duchu św. Augustyna” film dok.
14.45 „Ostatni świadek” film dok.
15.40 „Droga dźwięku radiowego” film dok.
15.50 S. dok. „Kroniki miasta”
16.45 „Giganci historii”
17.25 „Działo się w Krakowie”
17.30 „Kuchnia Polskich Żydów”
18.00 S. „Noce i dnie”
18.50 „Szlakiem Lubelskich Sztetli”
18.55 „Był taki dzień”
19.00 S. „Wojenne dziewczyny”
19.45 „Polacy na ratunek Żydom”
20.00 „Spór o historię”
20.35 „Życiorysy odzyskane”
21.00 S. „Polskie drogi”
22.25 „Magadan, wypad za miasto” reportaż
23.00 „Było, nie minęło”
23.25 „Wanda Gościmińska. Włókniarka” film dok.
23.45 S. „Archiwista 2”

TRWAM

6.10 „Sanktuaria polskie”
6.30 „Odpowiedzialni za Kościół”
7.00 „Ze szkolnej ławki”
8.05 „Od zmierzchu do świtu” film dok.
8.55, 18,55 „Poczet Wielkich Polaków”
9.00 Informacje dnia
9.15 „Wieś - to też Polska”
10.15 „Słowo życia”
10.20 „Mateczniki polskości”
10.30, 20.30 S. anim.
10.55, 20.25, 0.55 Święty na każdy dzień
11.00 Informacje dnia
11.15 „Rozmowy niedokończone”
12.20 „Stan bezpieczeństwa państwa”
12.30 „Warto być ojcem”
12.45 Muzyczne chwile
13.00, 19.00 Modlitwa Regina Coeli
13.03 Informacje dnia
13.20 „Dzieci Andersa - powrót do Afryki” film dok.
14.30 Msza Święta z Jasnej Góry
15.20 Muzyczne chwile
15.30 „Jan Ledóchowski. Część pierwsza: moja Austria” film dok.
16.00 Film dok.
16.50 „Ma się rozumieć”
17.00 Informacje dnia
17.10 „Sanktuaria polskie”
17.30 „Porady medyczne bonifratrów”
18.00 „Świadkowie”
18.30 S. dok. „Zwycięskie Powstanie Wielkopolskie”
19.05 Informacje dnia
19.15 „Rozmowy niedokończone”
21.00 Informacje dnia (wydanie główne)
21.20 Modlitwa różańcowa
21.50 „Myśląc Ojczyzna”
22.00 Apel Jasnogórski
22.20 Informacje dnia
22.40 „Polski punkt widzenia”
23.00 „Z wędką nad wodę w Polskę i świat”
23.30 „Sekrety mnichów”
23.45 „Filmowe życiorysy”

Discovery CHANNEL

7.00, 18.00 Fani czterech kółek
9.00, 19.30 Jak to jest zrobione?
10.00 Łowcy klasyków
11.00, 21.00, 0.00 Nagi instynkt przetrwania
12.00 Ocalić dom
14.00 Morze złota
17.00 Skarby z szopy
17.30 Walka o bagaż
19.00 Jak to działa?
20.00 Łowcy staroci: renowacje
23.00 Przeżyć na tratwie

111-letni Brytyjczyk najstarszy na świecie

111-letni Brytyjczyk John Tinniswood jest najstarszym mężczyzną na świecie. Jak sam twierdzi, jego długowieczność to „po prostu szczęście", gdyż nie ma on żadnego sekretu, jeśli chodzi o dietę. Przyznaje, że lubi jeść rybę z frytkami. John Tinniswood urodził się 26 sierpnia 1912 r. w Merseyside w północnej Anglii, w roku, w którym zatonął Titanic. Jest emerytowanym księgowym i byłym pracownikiem poczty. Na emeryturę przeszedł ponad pół wieku temu, w 1972 roku. Swoją żonę, Blodwen, poznał na potańcówce podczas II wojny światowej, pobrali się w 1942 r. i byli małżeństwem przez 44 lata, aż do jej śmierci w 1986 r.
Fot. mat. pras., opr. wł.

Poznańska kawiarnia z nowymi zasadami

Kawiarnia przy ul. Taczaka 20 w Poznaniu wprowadza znaczące zmiany. Weekendowe dni mają być czasem relaksu i spotkań bez pracy przy kawie. Koneserzy kawy, chcący pracować przy laptopie bądź uczyć się, będą musieli znaleźć sobie inne miejsce. Przyczyną zmian okazało się zachowanie dwóch osób, które niedawno przebywały przy stoliku od rana do południa, wypijając zaledwie dwie kawy i nie pozostawiając miejsca dla innych klientów. Ich postawa skłoniła właścicieli do wprowadzenia nowych zasad.
Personel kawiarni podkreśla jednak, że od poniedziałku do piątku lokal nadal pozostaje otwarty na pracujących przy laptopach i uczniów czy studentów, jeśli nie będą blokować miejsc dla innych gości.
Mimo zmian właściciele liczą na zrozumienie i elastyczność swoich klientów. Kawiarnia chce dalej być miejscem przyjaznym, ale z nowymi zasadami, które mają zapewnić komfort wszystkim gościom.

U psa przeprowadzono „lifting pyska"

Tuna to buldog, który już od wieku szczenięcego miał poważne problemy zdrowotne. Ta rasa należy do krótkoczaszkowych. Mają bardzo płaską twarz, co przekłada się między innymi na trudności z oddychaniem. Losem czworonoga przejęła się jego właścicielka, pielęgniarka weterynaryjna Katherine Maling z kliniki w Buckinghamshire w Wielkiej Brytanii, która zapisała go na operację. Jej przebieg i efekt przypomina znany z chirurgii plastycznej lifting twarzy. Fałdy tłuszczowe na pysku buldoga zostały zredukowane, usunięto też nadmiar skóry. Zabieg kosztował 2500 funtów.
Fot. Freepik.com

Fotomigawka

Na cmentarzu Bernardyńskim zakwitły cebulice syberyjskie **Fot. Marian Paluszkiewicz**