GŁOS KATOLICKI
VOIX CATHOLIQUE

Nr 19/2013 (2501) Rok LV 26.5.2013

Jeden Bóg w Trzech Osobach sprawia, że człowiek nie może czuć się samotny.

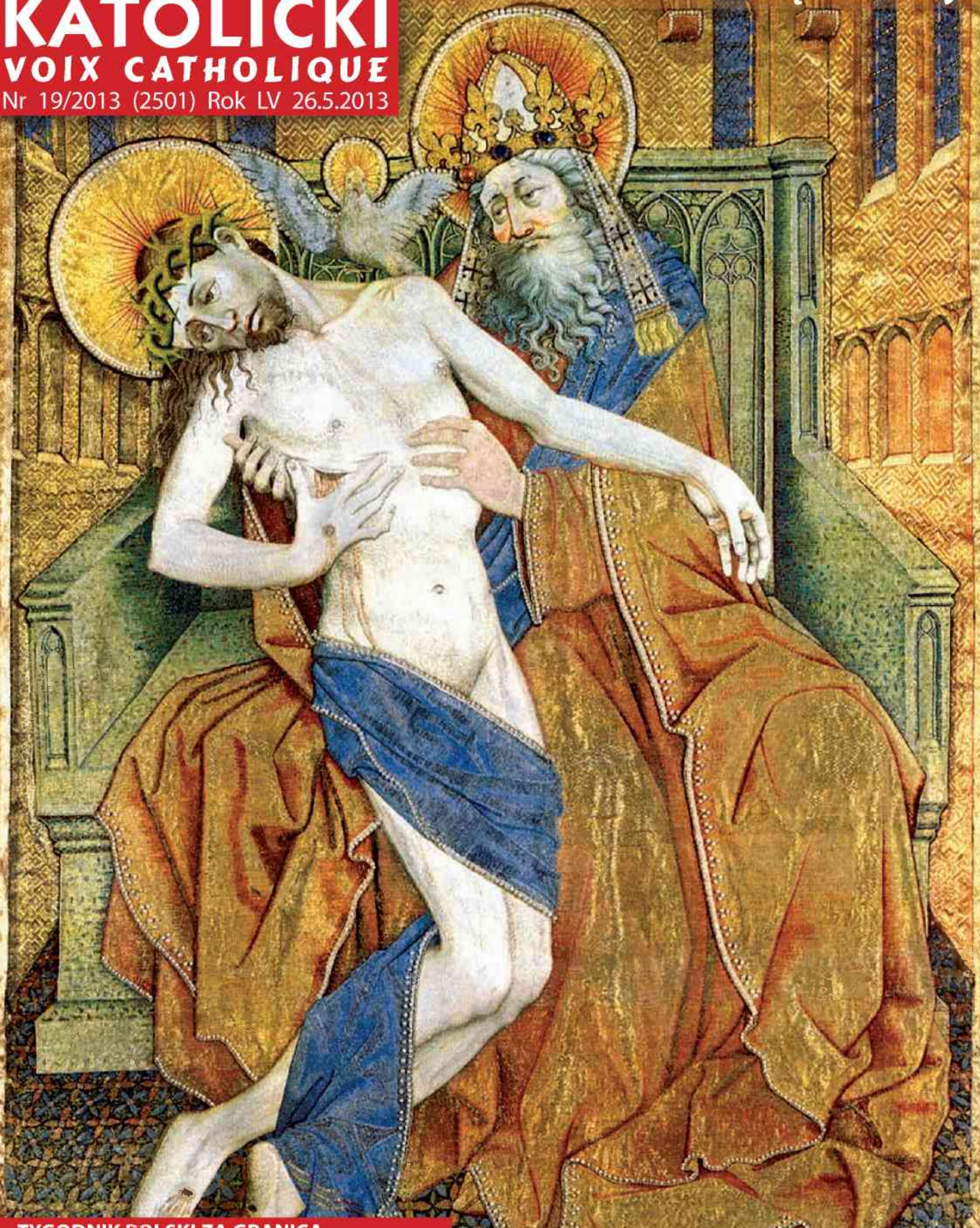

Trójca Święta - Robert Campin, 1433

TYGODNIK POLSKI ZA GRANICĄ

HEBDOMADAIRE DE L'EMIGRATION POLONAISE

1,55 €

Ośrodki Polskiej Misji Katolickiej we Francji zapraszają na letni wypoczynek

Domy PMK, zarządzane przez Stowarzyszenie Concorde, prowadzone są przez wspólnoty zakonne, a o ich standard zabiega wyspecjalizowany personel. Wszystkie nasze Ośrodki dają możliwość różnorodnego rodzaju pobytów: od kilkudniowych do tygodniowych czy nawet dłuższych. Przystępne ceny pozwalają na korzystanie z ich propozycji wszystkim zainteresowanym. W niektórych przypadkach Stowarzyszenie udziela zniżek, a nawet przyjmuje nieodpłatnie znajdujących się w trudnej sytuacji.

Pobyt w Lourdes - Polski Dom Pielgrzyma

Dom «Bellevue», położony na zboczu wzgórza dominującego nad sanktuarium Maryjnym, prowadzony jest przez siostry Najświętszej Rodziny z Nazaretu. W ciszy i pośród otaczającej zieleni, z widokiem na pasmo Pirenejów można wypocząć, spędzić czas na medytacji i modlitwie. Dom dysponuje pokojami dla osób niepełnosprawnych. Maison de la Mission Catholique Polonaise BELLEVUE - Route de Bartrès, 65100 Lourdes; tel.: 05 62 94 91 82, fax 05 62 42 08 75; e-mail: pmklourdes@club-internet.fr; www.pmklourdes.blogspot.fr

Pobyt w regionie paryskim - La Ferté sous Jouarre

Dom PMK, położony 45 km od Paryża, jest idealnym miejscem na wypoczynek, dni skupienia, rekolekcje czy seminaria. Przyjmuje osoby (indywidualnie) oraz grupy pielgrzymkowe i turystyczne. Duże sale, piękne parkowe otoczenie, pozwalają na organizację różnych uroczystości rodzinnych oraz przeżywanie świąt w serdecznej polskiej atmosferze. Maison de la Mission Catholique Polonaise - 31, rue d'Hugny, 77260 La Ferté sous Jouarre, tél./fax 01 60 22 03 76 lub 09 50 38 40 92; e-mail: pmk.laferte@free.fr; www.pmkjouarre.blogspot.fr

Pobyt na Korsyce - Dom św. Jacka

Położony w pięknym parku oliwnym, 2 km od morza i 6 km od Bastii na Cap Corse, Dom św. Jacka przyjmuje przez cały rok zorganizowane grupy rekolekcyjne, grupy turystyczne oraz wszystkie osoby pragnące wypoczynku i ucieczki od hałasu dnia powszedniego. Przyjmuje gości z okazji świąt. Cieszy się sympatią miejscowej społeczności korsykańskiej, z którą organizuje wspólne uroczystości. Maison Saint Hyacinthe - 20200 Santa Maria Di Lota, Lieu Dit Miomo BASTIA; tel/fax: 04 95 33 28 29; e-mail: mshcorse@yahoo.fr; www.maison-saint-hyacinthe.com

Pobyt w Bretanii – Dinard - Willa «La Vistule»

Willa ta jest charakterystycznym przykładem rezydencji nadmorskiej z końca 19. wieku. Jest ona własnością Towarzystwa Historyczno-Literackiego. Od czerwca 2007 r., po generalnym remoncie i starannym unowocześnieniu wnętrz, willa jest zarządzana przez Stow. Concorde. Villa « La Vistule » - 5, rue de la Vistule; 35800 Dinard - St. Enogat; tél. 02 99 46 71 71; e-mail: la.villa.vistule@onet.eu

Pobyt w Sologne Dom Bożego Miłosierdzia - La Ferté Imbault

Otoczony lasem Dom Bożego Miłosierdzia położony jest w dolinie zamków nad Loarą. Pomyślany jest, jako miejsce głoszenia miłosierdzia Bożego oraz świadczenia miłosierdzia wobec człowieka. Posługę w Domu pełnią Siostry Jezusa Miłosiernego. Zapraszają na rekolekcje, dni skupienia i wypoczynek. Dom jest otwarty cały rok, dysponuje pokojami dla niepełnosprawnych. Maison de la Misericorde Divine Soeurs de Jésus Miséricordieux - Rothere, 41300 la Ferté Imbault; tel/fax 02 54 96 20 28; port.: 07 53 49 57 74: e-mail: misericordedivine.pmk@interia.eu; www.jesusmisericordieux.blogspot.fr

Telegram z Mamą... polonijną

Zwykliśmy mówić z największą czcią i wzruszeniem o Matce... Polce. I słusznie, gdyż jest ona przecież uosobieniem tego co w polskości i kobiecości najważniejsze i... najładniejsze. Połączeniem piękna duszy i niewieściej urody, z mądrością, szlachetnością, odwagą i gotowością do największych nawet poświęceń. To jej zawdzięczamy polski, gościnny dom i wiarę - w Boga, i w człowieka; wychowanie w patriotyzmie pieśni i tradycji świąt. To ona uczy czym jest miłość i dobro, ale i odpowiedzialność, i składa ręce do pierwszego pacierza. Daje poczucie bezpieczeństwa i dumy narodowej. Pokazuje piękno motyla, polskich krajobrazów i ludzi. Śpiewa kolędy i partyzanckie piosenki, i „Pierwszą Brygadę". Opatruje skaleczenia i rany ducha, ociera łzy. I porzuca rodzinne strony, by towarzyszyć wiernie twojemu ojcu, w tułaczce po cudzych krajach, i by żyrać ciężko, żeby tobie było lepiej, żebyś miał dom. Oto Matka Polka, matka emigrantka - polonijna Mama! W obcym świecie, języku, bez zaplecza dziadków, cioć, znajomych ze znajomościami, zaczyna od nowa budować polskie, orle gniazdo, stwarzać dom dla ciebie. Dom z Bogiem, i z Częstochowską, z miłością, szeleszczącym... polskim językiem, naszymi bajkami i piosenkami - na dobranoc, z Orłem w koronie i wychowaniem w szacunku dla starszych, Kościoła, Warszawy, Mazurka Dąbrowskiego. To dzięki niej - bo gna cię do nauki i odwozi na religię - polskie dzieci są zwykle najlepsze w klasie i wiedzą co dobro, a co grzech. To dzięki niej, to co stanowi w nas polskość i wiarę jest pielęgnowane z takim pietyzmem - z pietyzmem często większym nawet niż w Kraju. Bez twojej polonijnej Mamy wychło zagubiłyś swą polską, katolicką tożsamość, zagubiłyś siebie! P.O.

Z SATYRYCZNEJ TEKI

W NUMERZE MIĘDZY INNYMI:

Grzechy przeciwko Duchowi Świętemu – str. 5
Rewolucja postdemokratyczna – str. 9
Naród niepotrzebnych emigrantów – str. 10
Le feuilleton de mai – str. 13
Stawać się świadkiem wiary – str. 16

Bogdan Usowicz

Komorowski w Paryżu

Prezydent Bronisław Komorowski ma za sobą pierwszą oficjalną wizytę we Francji.

Zaproszenie na ceremonię Dnia Zwycięstwa koalicji alianckiej w dniu 8 maja poskutkowało nagłośnieniem pobytu polskiego prezydenta w tubylczych mediach, co w końcu zdarza się dość rzadko. Francuzi mogli zobaczyć Komorowskiego w dziennikach TV, a nawet na pierwszych stronach gazet.

Polityczny wymiar wizyty też miał sporo szczęścia. Francuscy socjaliści coraz ostrzej krytykują kanclerz Merkel, więc przypomnienie trzeciego z ramion „trójkąta weimarskiego" ma tu zapewnić jakąś równowagę. Opozycja oskarża Hollande'a o doprowadzenie do izolacji politycznej Francji w Europie. Stąd zapewne i nadanie wizycie polskiego prezydenta dodatkowej rangi.

Przykładem owej izolacji była choćby samotna interwencja francuska w Mali. Poparcie jej ze strony Warszawy, chociaż raczej symboliczne, było nad Sekwaną zauważone. Paryż nie ma też specjalnie wielu sojuszników w budowie europejskiego systemu obrony.

ciąg dalszy na str. 8

fot. T. Różycki

Zaprenumeruj „Głos Katolicki"
W prenumeracie będziesz otrzymywał „Głos..." bezpośrednio do domu wcześniej i taniej.

Imię i nazwisko: _____
Adres: _____
Telefon: _____

☐ Rok (56,60 €) ☐ Pół roku (30,30 €) ☐ Miesiąc (5 €)
☐ Przyjaciele „Głosu..." (69,60 €) ☐ PDF/e-mail (49,90 €)

☐ Zaznacz tutaj jeśli jest to Twoja pierwsza prenumerata i wygraj 2 dodatkowe darmowe miesiące abonamentu!

KUPON PRENUMERATY

Czeki prosimy wystawiać na
Głos Katolicki – Voix Catholique
263 bis, rue St-Honoré, 75001 Paris;

Konto we Francji: CCP 12 777 08 U Paris – Voix Catholique/Glos Katolicki
Prenumerata w Belgii: ks. B. Dejneka – rue Jourdan 80, 1060 Bruxelles – CCP 000-1637856-11
w Niemczech: Głos Katolicki – Commerzbank Hannover – BLZ 250 400 66 – konto n°791177900

LITURGIA SŁOWA

Uroczystość Najświętszej Trójcy

PIERWSZE CZYTANIE Prz 8,22-31

Czytanie z Księgi Przysłów

To mówi Mądrość Boża: „Pan mnie stworzył, swe arcydzieło, przed swymi czynami, od dawna. Od wieków jestem stworzona, od początku, zanim ziemia powstała. Jestem zrodzona, gdy jeszcze bezmiar wód nie istniał ani źródła, co wodą tryskają, i zanim góry stanęły. Poczęta jestem przed pagórkami, nim ziemię i pola uczynił, początek pyłu na ziemi. Gdy niebo umacniał, z Nim byłam, gdy kreślił sklepienie nad bezmiarem wód, gdy w górze utwierdzał obłoki, gdy źródła wielkiej otchłani umacniał, gdy morzu stawiał granice, by wody z brzegów nie wyszły, gdy kreślił fundamenty pod ziemię. Ja byłam przy Nim mistrzynią, rozkoszą Jego dzień po dniu, cały czas igrając przed Nim, igrając na okręgu ziemi, znajdując radość przy synach ludzkich".

DRUGIE CZYTANIE Rz 5,1-5

Czytanie z Listu św. Pawła Apostoła do Rzymian

Bracia: Dostąpiwszy usprawiedliwienia przez wiarę, zachowajmy pokój z Bogiem przez Pana naszego Jezusa Chrystusa, dzięki któremu uzyskaliśmy przez wiarę dostęp do tej łaski, w której trwamy i chlubimy się nadzieją chwały Bożej. Ale nie tylko to, lecz chlubimy się także z ucisków, wiedząc, że ucisk wyrabia wytrwałość, a wytrwałość wypróbowaną cnotę, wypróbowana cnota zaś nadzieję. A nadzieja zawieść nie może, ponieważ miłość Boża rozlana jest w sercach naszych przez Ducha Świętego, który został nam dany.

EWANGELIA J 16,12-15

Słowa Ewangelii wg św. Jana

Jezus powiedział swoim uczniom: „Jeszcze wiele mam wam do powiedzenia, ale teraz jeszcze znieść nie możecie. Gdy zaś przyjdzie On, Duch Prawdy, doprowadzi was do całej prawdy. Bo nie będzie mówił od siebie, ale powie wszystko, cokolwiek słyszy, i oznajmi wam rzeczy przyszłe. On Mnie otoczy chwałą, ponieważ z mojego weźmie i wam oznajmi. Wszystko, co ma Ojciec, jest moje. Dlatego powiedziałem, że z mojego bierze i wam objawi". ❑

Świadom jestem niezwykłej łaski?

dn. Tomasz Łapiński

„Chwała Ojcu i Synowi i Duchowi Świętemu…". Ta bardzo krótka, ale zarazem wymowna i często przez nas odmawiana modlitwa, to najkrótszy akt uwielbienia jedynego Boga.

Dzisiejsza uroczystość Najświętszej Trójcy stawia przed człowiekiem wierzącym największą i najtrudniejszą dla ludzkiego umysłu tajemnicę wiary chrześcijańskiej. Aby człowiek mógł ją poznać i zrozumieć, wymaga to od niego niezwykłej wiary i pokory. „Tylko sam Bóg, objawiając się, może nam pozwolić poznać się, jako Ojciec, Syn i Duch Święty"(KKK).

Podczas chrztu Jezusa w Jordanie objawia się cała Trójca Święta: Syn Boży stoi na brzegu, Bóg Ojciec daje Mu świadectwo głosem, a Duch Święty jawi się nad Jezusem w postaci gołębicy.

Każdy człowiek, otrzymując chrzest „W imię Ojca i Syna i Ducha Świętego", zostaje włączony do wspólnoty Kościoła. Jest to jednocześnie zaproszenie i wezwanie do uczestnictwa w życiu Trójjedynego Boga. W tej niezwykłej wspólnocie ludzi wierzących, która jednoczy się na wzór Trójcy Świętej, możemy odkrywać zbawczą miłość Osób Boskich do każdego człowieka. To Ojciec, Syn Boży i Duch Święty z miłości powołali nas do życia i każdy we właściwy sposób pomaga nam w osiągnięciu zbawienia.

W Bogu dostrzegamy doskonale zjednoczoną wspólnotę Osób, chociaż każda z nich zachowuje swoją odrębność osobową. Kościół będący wspólnotą ludzi, jest niejako odbiciem wspólnoty Najświętszej Trójcy. Więzią jednocząca Boga z Chrystusem i Duchem Świętym jest miłość. Bóg, który objawia się we wspólnocie Trzech Osób, wskazuje człowiekowi, że jego uczestnictwo w Kościele powinno być nacechowane duchem miłości. Skoro sam Bóg jest miłością (1J 4, 16), to człowiek, w sposób szczególny, przez otrzymany chrzest, wezwany jest do życia, działania i kierowania się tą cnotą. Dzięki Duchowi Świętemu zdolni jesteśmy do odczuwania i dzielenia się tą samą miłością, która jednoczy Trzy Osoby Boskie. Miłość zatem jest powinnością i zadaniem Kościoła. A jak przypomina św. Paweł: „miłość Boża rozlana jest w sercach naszych przez Ducha Świętego" (Rz 5, 5)

Ojciec święty, Benedykt XVI w Encyklice „Deus Caritas est", pisał: „Cała działalność Kościoła jest wyrazem miłości, która pragnie całkowitego dobra człowieka: pragnie jego ewangelizacji przez Słowo i Sakramenty". Wyjątkową i szczególną rolę w tym ewangelizacyjnym dziele miłości Kościoła zajmują kapłani. Przez otrzymany sakrament święceń, jeszcze ściślej zagłębiają się w relację Trójcy Świętej. Namaszczeni Duchem Świętym, działając w imię Chrystusa, przybliżają wierzącym Boga i Jego zbawcze dzieło. Cała ich posługa jest przejawem miłości do Boga i wspólnoty Kościoła. Kapłan, jako wybrany i powołany ze społeczności wyznawców Chrystusa, zasiewa miłość Boga w sercach jej członków. Jego zadaniem jest wzywać do przemiany serc wszystkich wierzących, aby stawali się świadkami miłości Trójjedynego Boga w świecie. To także wyraz starania, aby z ludzkości uczynić jedną rodzinę. Jak między Trzema Osobami Boskimi występuje jedność i zgoda, tak Bóg pragnie, by ludzie stanowili jedno. Więzią i spoiwem tej wspólnoty ma być miłość.

Jako diakon, który w najbliższym czasie otrzyma święcenia kapłańskie, świadom jestem niezwykłej łaski, jaką otrzymam w sakramencie święceń. Miłość, która pozwoliła mi na wybranie Boga i chęć pójścia za Nim, stanie się niejako fundamentem kapłańskiego zjednoczenia z Bogiem. Uczestnictwo w kapłaństwie Jezusa Chrystusa, który sam siebie złożył w ofierze Ojcu, jest jednocześnie wejściem w jeszcze głębszą relację z poszczególnymi Osobami Trójcy Świętej. Czas przygotowania do przyjęcia święceń jest czasem poznawania i odkrywania, a jednocześnie przybliżania się do zjednoczenia z Bogiem. Diakon wyrażając wolę służenia Bogu, zobowiązuje się do niesienia prawdy o odkupieńczej miłości Boga, całemu światu.

Jeden Bóg w Trzech Osobach sprawia, że żaden człowiek nie może się czuć samotny w świecie. Poprzez więź z Bogiem jest ukierunkowany ku przyszłości i wspólnocie z Nim samym. Zatem, wiara w Boga stanowi wezwanie do odnowienia i umocnienia zaangażowania się i odpowiedzialności za siebie i drugiego człowieka.

Przeżywany „Rok Wiary", który w szczególny sposób zachęca nas do głębszego poznania i zrozumienia tajemnicy Jednego Boga w Trzech Osobach. Chociaż poznanie Trójcy Świętej stanowi nieprzeniknioną tajemnicę, to jednak dziękujmy Bogu, że przez otrzymany chrzest nasza dusza została w tę pełnię Boskiego życia włączona. Bóg staje się nam bliski, jeśli my staramy się być blisko Niego. ❑

Grzechy przeciwko Duchowi Świętemu

Wierzę w Ducha, który działa

Ewangelia to radosna nowina o zbawieniu, przesłanie Bożej miłości, skierowane do każdego człowieka. Są jednak w Ewangelii fragmenty, które zamiast radości z Bożego działania mogą budzić przerażenie.

Jednym z nich jest zdanie o grzechu przeciw Duchowi Świętemu: „Każdy grzech i bluźnierstwo będą odpuszczone ludziom, ale bluźnierstwo przeciwko Duchowi Świętemu nie będzie odpuszczone (...) ani w tym wieku, ani w przyszłym", (Mt 12, 31-32). Kiedy słucha się tych słów, niemal automatycznie nasuwa się pytanie: „czy ja nie bluźnię przeciw Duchowi Świętemu?".

Dla zrozumienia tych słów bardzo istotny jest kontekst, w jakim Jezus je wypowiada. Oto właśnie uzdrowił opętanego, który był niewidomy i niemy, a faryzeusze zarzucają mu, że dokonał tego w imię władcy złych duchów. Słowa Jezusa o bluźnierstwie przeciw Duchowi Świętemu są komentarzem do postawy faryzeuszów.

Właśnie o tę postawę, nastawienie człowieka, chodzi najbardziej w grzechu przeciw Duchowi Świętemu. Jest to takie trwanie w grzechu, w którym pytanie „czy ja nie bluźnię?", przestaje być zadawane. Jeżeli człowiek dopuszcza do siebie możliwość twierdzącej odpowiedzi na pytanie o grzech przeciw Duchowi Świętemu, to wtedy może mieć pewność, że go nie popełnia. Natomiast, jeśli człowiek zaczyna uważać, że jest mądrzejszy od Pana Boga, to nawet, jeśli postawi powyższe pytanie, zawsze będzie miał na nie przeczącą odpowiedź.

Katechizmy wymieniają tradycyjnie następujące postawy grzechu przeciw Duchowi Św.:

1. Grzeszyć zuchwale w nadziei miłosierdzia Bożego.

2. Rozpaczać albo wątpić o łasce Bożej.

3. Sprzeciwiać się uznanej prawdzie chrześcijańskiej.

4. Zazdrościć lub nie życzyć bliźniemu łaski Bożej.

5. Mieć zatwardziałe serce na zbawienne natchnienia.

6. Umyślnie zaniedbywać pokutę aż do śmierci.

Patrząc na te sześć punktów można zauważyć, że za każdym stoi taka postawa: „Boże, ja wiem lepiej od Ciebie". Wiem lepiej, kiedy będziesz miłosierny, wiem lepiej jak mam żyć, wiem lepiej, co powinni od Ciebie dostać inni ludzie, co mi tam będziesz wpływał na moje życie.

I właśnie taka postawa to jedyna postawa człowieka, w której nie może on skorzystać z Bożego miłosierdzia. Bóg szanuje wolny wybór każdego. Jeśli pozwolę Bogu, żeby mnie zbawił, to On to zrobi. Jeśli mu nie pozwolę, bo całym swoim myśleniem i postępowaniem będę na Niego zamknięty, to On na siłę nawracać mnie nie będzie.

Dlaczego grzechy te nazwane są grzechami przeciw Duchowi Świętemu? Właściwie odpowiedzią na to pytanie jest poprzedni akapit. Bóg wchodzi w życie każdego człowieka, niezależnie od wyznawanej przez niego religii, poprzez swego Ducha. To Duch Boży objawia człowiekowi Boży zamiar. Poczynając od sumienia, które otrzymuje każdy człowiek, poprzez dary sakramentalne - dla ludzi wierzących, po najwznioślejszą kontemplację, wszystko to jest działaniem w człowieku Ducha Świętego. I na każdym z tych wymienionych (i niewymienionych) poziomów, człowiek może przyjąć postawę otwarcia na Bożego Ducha, albo się na Niego zamknąć.

Na koniec dwie uwagi... praktyczne. Po pierwsze, czy można jakoś u siebie rozpoznać grzech przeciw Duchowi Świętemu? Czasem może być z tym problem, szczególnie, jeśli złe nastawienie człowieka trwa długo, ale bardzo jasnym znakiem jest trwanie w sytuacji, o której człowiek wie, że jest na pewno złem i ani trochę tego nie żałuje. Ogólnie: wyjście z grzechu przeciw Duchowi Świętemu bywa bardzo trudne, a same słowa Jezusa są przede wszystkim zachętą do czujności, żeby się w takiej sytuacji nie znaleźć.

Druga sprawa, która chyba częściej jest poważnym problemem dla ludzi wierzących: co zrobić, jeśli w sytuacji grzechu znajdzie się ktoś bliski. W swoim pierwszym Liście, św. Jan napisał, że są takie grzechy, że nie poleca, by modlono się za tych, którzy je popełniają (1 J 5, 16). Przekornie można powiedzieć, że jest to jedyne polecenie w Biblii, którego z czystym sumieniem można nie posłuchać. Nawrócenie zatwardziałego grzesznika jest wielką radością dla Boga i dlatego, jak wskazują również biblijne przykłady, zawsze warto się o nie modlić. ❑

ROK WIARY 2012 2013

Marcin Staniewski
opr. za Wieczernik"

ŻYCIE KOŚCIOŁA

WATYKAN | **Papież Franciszek poparł europejską inicjatywę obrońców życia „Jeden z nas".** Zachęcił też do nieustannego koncentrowania uwagi świata na tak ważnym temacie, jakim jest ochrona życia ludzkiego od momentu poczęcia. Papieski głos za życiem zabrzmiał na Placu św. Piotra, gdzie 12 maja, dotarło 40 tys. uczestników Marszu dla życia, który wówczas przeszedł ulicami Rzymu.

OTTAWA | **25 tys. osób przeszło 9 maja ulicami Ottawy w 16. Narodowym Marszu w Obronie Życia.** To rekordowa liczba uczestników tego wydarzenia, o 5 tys. wyższa niż w ubiegłym roku. Celem marszu było zwrócenie uwagi na problem aborcji, która w Kanadzie jest dostępna niemalże na życzenie. Szacuje się, że od momentu jej legalizacji, w 1969 r. w kanadyjskich klinikach aborcyjnych zginęło ok. 4 mln dzieci. Domagano się od władz, aby te stanęły po stronie niewinnych i bezbronnych, którzy sami nie mogą walczyć o swoje prawa. Zdecydowaną większość uczestników marszu stanowili młodzi. „Kultura życia wciąż się rozwija" – przekonuje Matt Wojciechowski, rzecznik Kampanii na rzecz Życia.

LOURDES | **„Papież Franciszek zachęca wszystkich wiernych Kościoła we Francji do otwarcia drzwi swoich wspólnot, by były miejscem spotkania dla wszystkich, którzy szukają pomocnej braterskiej dłoni".** Przypominamy, że w Lourdes odbyła się właśnie kolejna pielgrzymka katolickich organizacji charytatywnych. Przybyły one z całej Francji pod hasłem „Diakonia 2013 – służmy braterstwu". W przesłaniu końcowym, uczestnicy spotkania podkreślili, że braterstwo nie jest jedną z opcji, lecz koniecznością. Przyznano, że pielgrzymka była okazją do wsłuchania się w głos najbardziej pokrzywdzonych. Jest on oskarżeniem pod adresem niesprawiedliwego społeczeństwa i w tym sensie prowokuje do przemian. „Musimy wyjść z naszych komfortowych sytuacji, jak mówił Papież Franciszek, dlatego trzeba iść na peryferia."

TAINGKAUK | **W Kambodży ma miejsce peregrynacja relikwii św. Teresy z Lisieux, patronki misji.** Kambodża to kraj o kulturze buddyjskiej, zdziesiątkowany podczas dyktatury czerwonych Khmerów. Kościół jest tam niewielki, lecz dynamiczny. 90% chrześcijan to neofici. Peregrynacja rozpoczęła się w wiosce Taingkauk. W Mszy św. na rozpoczęcie peregrynacji uczestniczyło 3 tys. osób. Cała wspólnota katolicka w tym kraju liczy ok. 20 tys. wiernych. ❑

Powracające pytanie: czy PRL był państwem polskim?

Wojciech Turek

Ciągnący się od przynajmniej dwudziestu lat spór o to, czy Polska Ludowa (1944-1989) była autentycznym państwem polskim, czy też zaledwie wasalnym tworem, podlegającym Związkowi Sowieckiemu, dzieli nie tylko społeczeństwo, polityków, ale również środowisko naukowe.

Świadczy o tym, między innymi dyskusja, jaka odbyła się w ubiegłym roku na łamach czasopisma „pamięć.pl" (nr 4-5/2012) wydawanego przez Instytut Pamięci Narodowej, w której dwaj naukowcy zaprezentowali przeciwstawne sobie punkty widzenia. Nie jest to, wbrew pozorom, sprawa błaha i nie dotyczy ona wyłącznie przeszłości. Od wypracowania naszego „narodowego" stanowiska wobec PRL zależy nie tylko kształt „polityki historycznej", ale również nasz stosunek do prawa obowiązującego w okresie PRL, nasza ocena wielu ludzkich zachowań, wypracowanie priorytetów w obecnej polityce międzynarodowej. Historia magistra vitae est, mawiali starożytni, wiedząc, że to, w jaki sposób postrzegamy przeszłość warunkuje w decydującym stopniu to, kim jesteśmy i jakie mamy poglądy.

Kontrowersje w ocenie przeszłości są nie tylko naszym udziałem. Francuzi przez prawie dwieście lat spierali się, co do oceny Ancien regime'u oraz rewolucji francuskiej, dopóki gen. de Gaulle nie zaproponował wielkiej syntezy, godzącej racje obu stron. W Stanach Zjednoczonych przez wiele dziesiątków lat istniał podział na zwolenników Jankesów i Konfederacji. Podobne przykłady można mnożyć. W Polsce wiele kontrowersji wzbudzała w XIX wieku ocena Królestwa Polskiego, zwanego niekiedy Kongresowym, utworzonego przez rosyjskiego cara Aleksandra I w wyniku ustaleń Kongresu Wiedeńskiego (1815) i istniejącego przez 15 lat, do wybuchu powstania listopadowego w 1830 roku. Królestwo Polskie było państwem polskim, tyle, że organicznie związanym z Imperium Rosyjskim przez osobę Króla, którym zawsze i „wieczyście" miał być Car rosyjski. Status Królestwa Polskiego przypo-

z Kraju

• Prezydent Komorowski złożył oficjalną wizytę we Francji. Komorowski wziął m.in. udział w Paryżu w ceremonii z okazji rocznicy zakończenia II wojny. Prezydent odwiedził także Chorwację, która przystępuje do UE 1 lipca i będzie drugim państwem postjugosłowiańskim w Unii i jej 28. członkiem.

• W Warszawie spotkali się ministrowie spraw zagranicznych Rosji, Niemiec i Polski – Ławrow, Westerwelle i Sikorski. Było to trzecie spotkanie szefów dyplomacji tych krajów w ramach tzw. trójkąta kaliningradzkiego (poprzednie odbyły się w 2011 r. w Kaliningradzie i w 2012 r. w Berlinie). Celem ich jest „zacieśnienie współpracy regionalnej i przegląd aktualnych zagadnień politycznych".

• Stosunki bilateralne oraz bieżąca sytuacja w UE były tematami spotkania premiera Tuska z kandydatem SPD na kanclerza Niemiec Steinbrueckiem.

• „Postawa św. Stanisława, przypieczętowana krwią, przemawia również do naszego pokolenia" – stwierdził na Skałce w Krakowie kard. Dziwisz, podczas uroczystości ku czci św. Stanisława. W procesji, której tradycja sięga XIII w., wierni przeszli z Wawelu na Skałkę. W tym roku procesji i mszy św. przewodniczył abp Myers z USA, a homilię głosił prefekt Kongregacji Nauki Wiary abp Mueller.

• Ojciec św. Franciszek przyjął rezygnację bpa Kruszyłowicza z posługi w archidiecezji szczecińsko-kamieńskiej. Bp Kruszyłowicz osiągnął kanoniczny wiek emerytalny.

• Sejmowa komisja spraw zagranicznych pozytywnie zaopiniowała kandydaturę Piotra Nowiny-Konopki na ambasadora w Watykanie.

• Klub PiS złożył w Sejmie wniosek o powołanie komisji śledczej do zbadania sprawy rzekomego lobbingu szefa Rady Gospodarczej przy premierze Jana Krzysztofa Bieleckiego na rzecz obecności rosyjskiego kapitału w polskiej firmie Zakłady Azotowe Tarnów. PiS pyta także, czy szef ABW gen. Bondaryk musiał opuścić swoje stanowisko, bo zainteresował się działaniami Bieleckiego? W sprawie Azotów miał lobbować także Kwaśniewski.

• Zespół propagandowy Laska do obrony raportu Millera w sprawie katastrofy smoleńskiej już działa... Zaczęło się od spotkania z wybranymi dziennikarzami. Na pytanie o „wybiórczość" zaproszonych Lasek tłumaczył, że byli także dziennikarze z „pism prawicowych". Wymienił „Rzeczpospolitą" i... „Tygodnik Powszechny". Lasek nie chciał też odpowiedzieć, ile pieniędzy publicznych pobiera jego „zespół" w ramach wynagrodzenia na swoją pracę. Ostatecznie odesłał dziennikarzy do złożenia pisemnego zapytania w trybie administracyjnym...

• Rosjanie przekazali nam zmanipulowane kopie nagrań z czarnych skrzynek tupolewa. Chodzi o rozbieżności ws. kluczowej komendy ze smoleńskiej wieży kontrolnej podanej dowódcy Tu-154M Protasiukowi dotyczącej wysokości. Komenda została odczytana przez polskich specjalistów z Centralnego Laboratorium Kryminalistycznego Policji (na zlecenie komisji Millera) oraz Instytutu Ekspertyz Sądowych w Krakowie jako "101 odległość dziewięć (a nie 10) wejście na ścieżkę". Pomimo tego w raporcie Millera podany jest rosyjski zapis, czyli "101 odległość dziesięć wejście na ścieżkę"...

• Stołeczna prokuratura umorzyła śledztwo w sprawie śmierci chor. Musia, technika pokładowego Jaka-40, który w 2010 r. lądował w Smoleńsku. Uznano, że nikt mu nie pomógł umrzeć, tylko popełnił on samobójstwo.

• Do awantury o „związki partnerskie" doszło podczas spotkania Klubu PO z premierem. Publicznie pokłócili się członkowie zespołu, który miał przygotować wspólny projekt – Achinger (frakcja konserwatywna) oraz Kozdroń.

• W 2012 r. zmieniono prawie wszystkich komendantów wojewódzkich policji. Związkowcy alarmują, że policji brakuje stabilizacji i ciągłości zarządzania.

• Minister sportu Mucha znowu pod ostrzałem krytyki. Według NIK środki przeznaczone na Euro 2012 i popularyzację siatkówki wśród młodzieży posłużyły do przygotowania innych imprez, w tym koncertu Madonny. Ten ostatni okazał się deficytowy i podatnicy dopłacili do występu „gwiazdy" 6 mln zł. Ktoś jednak pewnie zarobił...

• Akademicki Klub Obywatelski im. Prezydenta Lecha Kaczyńskiego w Poznaniu poparł intelektualistów z Węgier, którzy skierowali list otwarty w obronie chrześcijańskich wartości i polityki węgierskiego rządu.

• Głosami PSL Sejm odrzucił reformę sądów Gowina i przywrócił małe sądy powiatowe. Zdymisjonowanego ministra zastąpił w resorcie sprawiedliwości Marek Biernacki.

• Rektor Uniwersytetu Jagiellońskiego odebrał dyplom dla najlepszej uczelni akademickiej. Na drugim miejscu znalazł się Uniwersytet Warszawski. Trzeci jest Uniwersytet w Poznaniu, a czwarta – Politechnika Warszawska. W rankingu niepublicznych uczelni, liderem jest Akademia Ekonomiczna Koźmińskiego w Warszawie.

• Decyzja Komisji Europejskiej przewiduje cofnięcie Polsce 80 mln € dopłat, udzielonych małym gospodarstwom rolnym.

• Sąd w Gliwicach stwierdził, że Grozmani, radny PO w Rudzie Śląskiej był tajnym i świadomym współpracownikiem SB i uznał go za „kłamcę lustracyjnego".

• Budowa centralnego odcinka II linii metra w Warszawie zakończy się 30 września 2014 r. Planowano je początkowo na październik 2013 r. ❑

minał swoistą „kwadraturę, koła", ponieważ car sprawował w państwie władzę absolutną, natomiast Królestwo „Kongresowe" posiadało własną, w dodatku „liberalną" konstytucję, ograniczającą władzę monarchy, przez co niewielkie państwo rządzone w oparciu o prawo, znajdowało się w mariażu z wielokrotnie silniejszym państwem rządzonym absolutnie. Historycy oraz politycy różnią się do dziś w ocenie, czym w istocie było Królestwo Polskie, zwane „Kongresowym". Jeśli było namiastką polskiego państwa, to jak ocenić wybuch powstania listopadowego, które doprowadziło – w wyniku klęski – do likwidacji odrębnego bytu państwowego Polaków? Jeżeli natomiast było zaledwie wasalnym i fasadowym tworem w ramach Imperium Rosyjskiego, to czy podobnie nie należałoby określać państwa, istniejącego ponad sto lat później i noszącego w latach 1952-1989 nazwę Polskiej Rzeczypospolitej Ludowej?

Warto, zatem podjąć próbę porównania ustroju oraz faktycznego statusu Królestwa Polskiego i Polski Ludowej: ustalenia podobieństw i różnic pomiędzy dwoma państwami. Takie porównanie może pomóc w oddzieleniu faktów od uprzedzeń, argumentów racjonalnych od argumentów opartych na emocjach. A dodatkowo może okazać się fascynującą łamigłówką umysłową, zmuszającą do inspirujących przemyśleń a także wykazującą, jak skomplikowanym, niejednoznacznym i płynnym procesem są dzieje ludzi, społeczeństw i narodów.

Zacznijmy od konstytucji: Konstytucja z 1815 roku określała Królestwo Polskie, jako państwo polskie związane „na zawsze" z Cesarstwem Rosyjskim. Konstytucja PRL z 1952 roku ogłaszała istnienie państwa formalnie niezależnego, jednak związanego ze Związkiem Sowieckim więzami ideologii oraz – po wprowadzeniu poprawek w 1976 roku – więzią „przyjaźni i współpracy". Na czele PRL musiała znajdować się partia komunistyczna, natomiast w Królestwie Polskim – aczkolwiek władzę ustawodawczo-wykonawczą powoływał Król, jednak większość w Sejmie znajdowała się w rękach liberalnej opozycji.

Zwierzchnictwo polskich sił zbrojnych w Królestwie, a także narodowego Korpusu Litewskiego, podlegało Wielkiemu Księciu Konstantemu, który w latach 1828-1829 nie wyraził zgody na udział wojska polskiego w wojnie rosyjsko-tureckiej i niechętny był udziałowi Polaków w 1831 roku w wyprawie przeciwko Belgii. Natomiast w Polsce Ludowej przez pierwszą dekadę zwierzchnictwo nad wojskiem sprawował Marszałek Konstanty Rokossowski, mianowany na to stanowisko z woli Stalina, będący jednocześnie – jako Minister Obrony Narodowej – jednym z sygnatariuszy konstytucji PRL. Ponadto Polska Ludowa wchodziła od 1955 roku w skład Układu Warszawskiego, paktu wojskowego, którego Naczelnym Dowódcą był Marszałek Związku Sowieckiego. W odróżnieniu od Królestwa Polskiego, Polska Ludowa posłusznie wysłała swe wojska celem stłumienia w 1968 roku „praskiej wiosny" w Czechosłowacji.

Choć politykę zagraniczną Królestwa prowadziła w jego imieniu Rosja, jednak państwo posiadało podmiotowość międzynarodową, podobnie jak PRL, prowadząca własną politykę zagraniczną, posiadająca własne ambasady i Ministerstwo Spraw Zagranicznych, jednak realizująca we wszystkich istotnych kwestiach politykę zgodną z interesem Związku Sowieckiego. Polska Ludowa była państwem dążącym do totalizmu, w którym zwalczano wszelkie formy niezależności i samorządności.

ciąg dalszy na str. 8

ze Świata

- Narodowy Marsz dla Życia przeszedł po raz trzeci ulicami Rzymu. W marszu przeciw aborcji wzięła także udział grupa pielgrzymów z Polski.
- Prezydent Austrii Fischer i przewodnicząca parlamentu Prammer, prezydenci Polski i Węgier – Komorowski i Ader, premier Serbii Daczić, min. sprawiedliwości Izraela Liwni oraz przewodniczący rosyjskiej Dumy Naryszkin wzięli udział w uroczystościach z okazji 68. rocznicy oswobodzenia obozu koncentracyjnego Mauthausen w Austrii. Komorowski wraz z prezydentem Węgier odsłonili także tablicę poświęconą pamięci Henryka Sławika, Prezesa Obywatelskiego Komitetu ds. Opieki nad Polskimi Uchodźcami na Węgrzech, który uratował życie 30 tys. osób, w tym 5 tys. Żydów.
- Centroprawicowa partia GERB zdobyła 31,4% głosów, a lewicowa Koalicja na rzecz Bułgarii 27,3% w wyborach w Bułgarii. Do parlamentu wejdą jeszcze reprezentujący mniejszość turecką Ruch na rzecz Praw i Swobód i narodowa partia Atak.
- Ojciec św. Franciszek wyniósł na ołtarze 800 męczenników z Otranto w Apulii, zabitych za wiarę przez tureckich najeźdźców w 1480 r. Była to pierwsza kanonizacja papieża Franciszka.
- Problemy z tożsamością Ukrainy. W dniu zwycięstwa Związku Sowieckiego nad III Rzeszą na zachodniej Ukrainie rozgorzał spór o komunistyczne symbole. Sądy we Lwowie i Tarnopolu uchyliły uchwały tamtejszych radnych o zakazie używania sowieckiej symboliki. Lwowscy komuniści triumfowali i wyszli na ulice z czerwonymi sztandarami ZSRR. Władze w obwodach zachodnich kraju 8 maja ogłosiły dniem żałoby i pamięci ofiar reżimów totalitarnych.
- W Pakistanie odbyły się historyczne wybory parlamentarne, bo pierwsze w 66-letniej historii tego państwa.
- Co najmniej 43 osoby zginęły w eksplozji dwóch samochodów pułapek w Reyhanli w Turcji, przy granicy z Syrią.
- Ponad 80 tys. ludzi, w tym połowa cywilów, zginęła w Syrii od wybuchu w marcu 2011 r. rewolty przeciwko rządom prezydenta el-Asada.
- Sąd w Gwatemali uznał za winnego zbrodni przeciwko ludzkości byłego dyktatora kraju Montta i skazał go na 80 lat więzienia.
- Kancelaria prezydent Argentyny zwróciła się do Kongresu z wnioskiem o wywłaszczenie największego w kraju wydawcy gazet, bo „dla dobra interesu publicznego to rząd powinien zapewnić druk i dystrybucję prasy". Opozycja twierdzi, że to początek końca wolności słowa w Argentynie.
- „Der Spiegel" ujawnił proceder testowania niesprawdzonych jeszcze leków zachodnich koncernów farmaceutycznych na pacjentach szpitali w dawnej NRD bez ich wiedzy.
- „Postępy postępu". Młodzieżówka partii Centrum chce zalegalizować w Szwecji używanie marihuany.
- I cd. „postępu". W Brazylii lesbijki uzyskały prawo do sztucznego zapłodnienia in vitro.
- 64% młodych Greków nie ma pracy. W Polsce w grupie osób do 25 lat bez pracy jest 28% osób, a w Niemczech – 7,6%.
- Chorwacja, która ma przystąpić do Unii Europejskiej 1 lipca, jest jednym z najbardziej skorumpowanych krajów świata. Wynika tak z badań Ernst & Young przeprowadzonych w oparciu o opinię inwestorów zagranicznych. 90% z nich uważa, że nie da się w tym kraju prowadzić interesów bez łapówek. Dla porównania w odniesieniu do Francji wskaźnik ten wynosi 27%. a dla Niemiec – 30%.
- Premier Słowenii Bratusek zamierza przedstawić Komisji Europejskiej plan drastycznych reform finansowych. Chodzi m.in. o podniesienie podatków, upaństwowienie banków i ograniczenie wydatków państwa. Eksperci uważają, że w ten sposób słoweński rząd jedynie oddali nieodzowną pomoc Unii.
- Republikanie domagają się przesłuchań w amerykańskim Kongresie i powołania specjalnej komisji śledczej. Jak się okazuje Amerykański Urząd Podatkowy (IRS) celowo utrudniał życie prawicowym grupom krytykującym administrację Obamy, w tym działaczom wielomilionowego konserwatywnego ruchu Tea Party.
- Ok. 300 tys. Irlandczyków wyemigrowało z kraju w ostatnich czterech latach. Głównym powodem wyjazdów jest poszukiwanie lepszej pracy.
- Na sześć lat więzienia i 300 razów chłosty został skazany przez sąd w Arabii Saudyjskiej Libańczyk za nakłanianie Saudyjki do przejścia na chrześcijaństwo i wyjazdu z kraju.
- W rankingu najlepszych państw do wychowania dziecka Polska zajmuje 28 miejsce. Wyprzedza nas między innymi Litwa i Białoruś. Najlepiej w zestawieniu wypadła Finlandia, a kolejne miejsca zajęły: Szwecja, Norwegia, Islandia, Holandia, Dania, Hiszpania, Belgia, Niemcy i Australia.
- Rocznik Statystyczny Kościoła podaje, że na świecie żyje 1 miliard 214 milionów katolików, a ich liczba wzrosła między 2010 a 2011 rokiem o 1,5%.
- Lenin wiecznie żywy... Po 8 miesiącach gruntownego remontu, swe podwoje dla zwiedzających otworzyło moskiewskie mauzoleum z truchłem Lenina.
- W liście do przywódcy islamskich rebeliantów w Republice Środkowoafrykańskiej Dieudonné Nzapalainga, arcybiskup archidiecezji Bangui, odważnie potępił zbrodnie, za które odpowiedzialny jest samozwańczy prezydent. ❑

Komorowski w Paryżu

ciąg dalszy ze str. 3

Nic więc dziwnego, że przychylne zdanie na ten temat Warszawy także jest doceniane. Takich punktów wspólnych jest więcej i można śmiało stwierdzić, że wizyta przypadła na dobry dla Polski czas. Nie wiadomo jednak, czy Polska dzięki temu cokolwiek, poza splendorem, osiągnęła. To raczej Francuzi, w zamian za wpuszczenie na salony Eliseé będą oczekiwali kontraktów zbrojeniowych, czy kupienia przez Polskę ich atomowych elektrowni. Przekładania języka polityki na biznes możemy się od nich jeszcze ciągle uczyć.

Tymczasem propaganda wokół wizyty Komorowskiego na „użytek krajowy", jak zwykle ocierała się jednak o kicz. Wychwalanie socjalisty Hollande'a, który w odróżnieniu od Sarkozyego tak nas „docenia", można potraktować, co najmniej dwuznacznie. Prezydent, który jeśli chodzi o popularność sięgnął dna, chwyta się przecież nawet brzytwy... Tym razem był nią... Komorowski.

Swoją drogą chciałbym kiedyś doczekać w „europejskim domu" czegoś prawdziwego. Nie gerberów na grobie „twórcy Europy" Moneta, ale np. zwrócenia uwagi eurosąsiadowi przez polskiego przywódcę, że takie np. homośluby jakoś to nasze sąsiedztwo i wspólną Europę kalają. Niby to w wewnętrzne sprawy drugiego kraju - wtrącać się nie powinniśmy, ale przecież praktyki UE mogłyby nie zawsze obowiązywać do pouczania tylko w jedną stronę... Szkoda, że są to jednak tylko marzenia.

Polakom pozostają zapewnienia prezydenckiego ministra Jaromira Sokołowskiego, że była to „bardzo udana wizyta w kilku planach, zarówno symbolicznym, który w polityce jest bardzo ważny, jak i współczesnym, który też jest bardzo ważny". Konkretów brak, ale coś jednak może zostanie. Podsekretarz Stanu zauważył bowiem: „Będąc w Paryżu, uczestnicząc w różnych spotkaniach, poczułem jak ważna jest rola symboli w uprawianiu polityki, również historycznej". Jeśli nauczyli się choć tego, to już jest nieźle... Dziwi tylko, że polski minister do tej pory znaczenia historii w polityce nie doceniał. Lepiej jednak późno, niż wcale. ❑

Bogdan Usowicz

fot. T. Różycki

Powracające pytanie...

ciąg dalszy ze str. 7

Zgodnie z zapisami konstytucji, środki produkcji znajdowały się w rękach państwa, które posiadało również monopol handlu zagranicznego. Gwarantowano własność indywidualną w rolnictwie, ale jednocześnie przeprowadzono akcję wywłaszczenia wielkoobszarowych gospodarstw bez odszkodowania, a także zlikwidowano większość przedsiębiorstw prywatnych. W Królestwie panowała większa wolność gospodarcza, gwarantowano nienaruszalność własności, społeczeństwo cieszyło się funkcjonowaniem autentycznego samorządu.

Cenzurę stosowano w obu krajach, jednak w Polsce Ludowej stosowano ją dodatkowo w odniesieniu do przeszłości: poprzez wycofywanie nieprawomyślnych książek ze zbiorów bibliotecznych. Królestwo Polskie posiadało bez porównania większą swobodę religijną. Jakkolwiek w Polsce Ludowej wszystkie wyznania były równouprawnione, jednak państwo stosowało w praktyce ideologiczne zakazy, tolerując zaledwie istnienie religii. Królestwo Polskie gwarantowało uprzywilejowaną pozycję religii rzymsko-katolickiej, biskupi katoliccy zasiadali w Senacie, zaś Król-Car zawarł w 1818 roku konkordat z Papieżem. Było to bardzo ważne ustępstwo na rzecz Polaków ze strony cara, który był jednocześnie zwierzchnikiem Cerkwi prawosławnej.

Podobieństwa łączące Królestwo Polskie i PRL, – pomimo, że oba państwa dzieli ponad 100 lat burzliwych dziejów i przeobrażeń – są, więc uderzające. Nie ma większego znaczenia, że w Królestwie Polskim prześladowano „postępowców", natomiast w Polsce Ludowej odsądzano od czci i wiary „reakcjonistów". Jedyną istotną różnicą, jedynym czynnikiem, który wywarł rzeczywisty wpływ na dalszy bieg wydarzeń, była odmienna postawa ruchów oddolnych, występujących w imieniu Polaków. W 1830 roku powstańcy wystąpili do walki pod hasłem odzyskania niepodległości i próbowali własnymi siłami pokonać Imperium Rosyjskie. W 1980 roku opozycjoniści i związkowcy zorganizowali ruch obywatelskiego nieposłuszeństwa i wezwali władze do przeprowadzenia reform, jednak nie wystąpili otwarcie ani przeciw władzy komunistycznej, ani Związkowi Sowieckiemu. W konsekwencji Królestwo Polskie przestało istnieć, jako odrębny byt państwowy. Natomiast PRL ewolucyjnie przekształcił się w niepodległą Rzeczpospolitą. ❑

Wojciech Turek

A. Zawistowski, *Polska? Rzeczpospolita Ludowa*; J. Eisler, *Polska „ludowa", ale polska.*

Głos wokół sportu

Bogdan Usowicz

☺ W finale Pucharu Polski Legia przegrała ze Śląskiem 0:1, ale dzięki zwycięstwu w pierwszym spotkaniu 2:0 po raz trzeci z rzędu i 16. w historii zdobyła puchar kraju.

☺ W spotkaniu o utrzymanie się w Ekstraklasie GKS Bełchatów pokonał Pogoń Szczecin 1:0 i opuścił ostatnie miejsce w tabeli. Wyniki 26 kolejki: Polonia Warszawa – Podbeskidzie 2:1, Lech Poznań – Widzew Łódź 4:0, Pogoń Szczecin – PGE GKS Bełchatów 0:1, Wisła Kraków – Korona Kielce 3:0, Jagiellonia Białystok – Legia 0:3, Piast Gliwice – Śląsk Wrocław 3:2, Lechia Gdańsk – Ruch Chorzów 4:4, KGHM Zagłębie Lubin – Górnik Zabrze 1:2. W tabeli prowadzi Legia – 59 pkt, przed Lechem (57) i Piastem (41). O utrzymanie walczą Ruch (29 pkt.), Pogoń (26), Podbeskidzie (23) i ostatni w tabeli GKS Bełchatów (23).

☺ Fani niemieckiej piłki nożnej wybrali jedenastkę sezonu Bundesligi. Wśród najlepszych piłkarzy są dwaj reprezentanci Polski: Lewandowski i Błaszczykowski.

☺ Piłkarska reprezentacja Polski nadal zajmuje 63. miejsce na świecie. W czołówce majowego rankingu FIFA bez zmian – prowadzi mistrz świata i Europy Hiszpania, przed Niemcami oraz Argentyną.

☺ Fyrstenberg i Matkowski odpadli w pierwszej rundzie z tenisowego turnieju ATP Masters 1000 na kortach ziemnych w Rzymie. Polacy przegrali z francusko-serbską parą Benneteau-Zimonjic 7:6. Pomimo porażki awansowali oni o jedną pozycję i są dziesiątą parą sezonu w rankingu ATP „Doubles Team Race to London".

☺ Piłkarki ręczne SPR Lublin sięgnęły po raz szesnasty po Mistrzostwo Polski. Pokonały na wyjeździe KGHM Metraco Zagłębie Lubin 27:26, a w całej rywalizacji finałowej zwyciężyły 3-0. Klub boryka się z długami, grozi mu upadłość, ale jak widać nie odpuszcza...

☺ Giermaziak zajął czwarte miejsce w wyścigu Porsche Supercup na torze Circuit de Catalunya. Była to pierwsza z 9 rund Pucharu Porsche.

☺ W VII rundzie ekstraligi żużlowej odbyły się tylko 2 mecze. Wyniki: Stelmet Falubaz Zielona Góra – FOGO Unia Leszno 58:32, PGE Marma Rzeszów – Betard Sparta Wrocław 48:42. W tabeli prowadzi Unibax Toruń.

☺ Wisła/Krakbet Kraków została mistrzem Polski w futsalu. W Chojnicach pokonała w finale Red Devils po rzutach karnych 3:2 i wygrała całą rywalizację 3-0. ❑

Rewolucja postdemokratyczna

Marek Jurek (Gość Niedzielny)

Gdy małżeństwo staje się zabawą, dziecko może być zabawką.

Republika Francuska wprowadza w życie „nową koncepcję" rodziny. Małżeństwo będzie odtąd związkiem dowolnych (na razie tylko dwóch) osób, obojętne czy różnej, czy tej samej płci. Prawo do adopcji dziecka będzie przysługiwać więc również „małżeństwom homoseksualnym". Skoro dwaj mężczyźni będą „małżeństwem" – będą mieć prawo do adopcji. Z absurdalnego założenia wyciągnięto pozornie poprawny wniosek. Pozornie – bo nawet w ramach najbardziej zgodnego z naturą prawa małżeńskiego „prawo do adopcji" też w istocie nie jest prawem rodziców, tylko dziecka. To dziecko ma prawo do pomocy państwa, by znaleźć rodzinę, która się nim w nieszczęściu zaopiekuje. Rodzina ma „prawo" ubiegać się o adopcję – o ile spełnia wymogi gwarantujące dziecku należytą opiekę. Adopcja jest dla dziecka – nie dziecko dla adopcji. Ale skoro małżeństwo staje się zabawą, to czemu dziecko nie ma się stać zabawką?

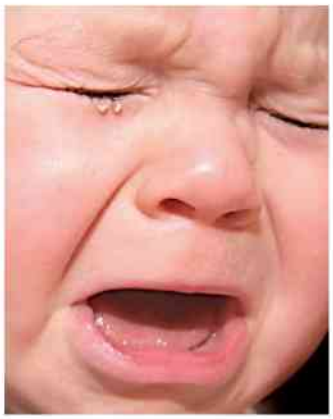

Francja rewolucyjna ma doświadczenie w wymyślaniu „nowych koncepcji" wspólnot, których nikt nie wymyślił. Rewolucja przyjęła „nową koncepcję" Kościoła. Konstytucja Cywilna Kleru faktycznie zrywała z Rzymem, zastępując w Kościele katolickim zasadę apostolską – zasadą demokratyczną. Proboszczowie mieli być wybierani przez mieszkańców parafii (bez różnicy wyznania zresztą), biskupi – przez zgromadzenia proboszczów. Księża, którzy odmówili realizacji tej „nowej koncepcji" Kościoła, zostali wyjęci spod prawa. Tamten eksperyment skończył się ludobójstwem w Wandei, regionie nad Loarą, którego mieszkańcy powstali w obronie religii. Władza rewolucyjna nakazała wytępić w całości tamtejszą ludność, chronicznie nieprzystosowaną do życia w nowym, wolnym społeczeństwie. Wandejczyków miano wymordować zgodnie z zasadą równości, wszystkich, niezależnie od (trudnych do ustalenia za każdym razem) poglądów. Trwającą już eksterminację przerwał zamach stanu i śmierć Robespierra. Jak zauważył Karl Popper, utopia nieuchronnie prowadzi do przemocy, bo gdy okazuje się utopią – z czegoś trzeba zrezygnować: albo z części utopii, albo z części społeczeństwa.

Utopia społeczeństwa znoszącego różnice płci, zacierającego granice między małżeństwem a konkubinatem, między naturą a perwersją – też zaczyna rodzić przemoc. Przemoc „zwyczajną", jak w czasie manifestacji paryskiej 24 marca, gdy specjalne formacje policji użyły gazu wobec manifestujących rodzin z dziećmi. I przemocy strukturalnej, jak ta związana z administracyjną reedukacją społeczeństwa. Skoro homoseksualizm jest prawem człowieka – to jego krytyka narusza „prawa człowieka" i wyklucza ze społeczeństwa. Tego właśnie doświadczyli przed brytyjskim sądem Eunice i Owen Johns, małżeństwo zielonoświątkowych chrześcijan, współwyznawców pastora Ake Greena, skazanego w Szwecji za krytykę homoseksualizmu w niedzielnym kazaniu. Państwu Johns uniemożliwiono prowadzenie rodzinnego domu dziecka, ponieważ uważają, że homoseksualizm to grzech, a władze ustaliły, że mogą o tym mówić dzieciom. Tak właśnie działa „ustawa równościowa", której nikt w Europie nie zarzucił, że łamie prawa człowieka. A dla jasności – brytyjski sąd wyraźnie stwierdził, że „równość orientacji seksualnych" jest prawem ważniejszym od wolności religijnej.

We Francji (i gdzie indziej) odpowiedzią na utopię lewicy – jest dość specyficzny realizm prawicy. Nieprzypadkowo Francuzi protestują na ulicach, skoro po polityce wiele spodziewać się nie mogą. „Centroprawica" nigdy nie cofnęła żadnej niszczącej ład moralny decyzji lewicy, choć z reguły przeciw tym decyzjom w momencie uchwalania rytualnie protestuje. A potem dostosowuje się do „ewolucji pluralistycznego społeczeństwa". W ten sposób nie tylko pogodziła się, ale wręcz zaakceptowała legalne dzieciobójstwo prenatalne, ustawodawstwo konkubinackie, tropienie „homofobii". W sprawie małżeństw homoseksualnych „centroprawica" jest jeszcze w fazie protestu, ale już pomału... Christian Estrosi, który jako poseł „centroprawicy" głosował przeciw ustawie o „małżeństwach homoseksualnych", zaraz po przegranym głosowaniu oświadczył, że byłby szczęśliwy, gdyby jako burmistrz Nicei udzielił pierwszego „gejowskiego ślubu" we Francji. Zabawne, ale nic nadzwyczajnego. Krętactwo „za – a nawet przeciw" mieści się w logice nowoczesnego „społeczeństwa pluralistycznego". Poseł Estrosi głosował przeciw małżeństwom homoseksualnym „przez szacunek" dla poglądów swoich wyborców. Ale burmistrz Estrosi cieszy się, że przegrał głosowanie – „przez szacunek" dla „praw społeczności LGBT". Zabawne, prawda?

Piotr Beniuszys z magazynu „Liberté" napisał na Twitterze po mojej dyskusji z Aleksandrem Smolarem o francuskim ustawodawstwie homoseksualnym: „wczoraj Marek Jurek rzekł w TVN24, że wolność polega na tym, że wspólnie poszukujemy dobra i prawdy. Hm, chyba w totalitaryzmie". Red. Beniuszys w bardzo przybliżony sposób streścił moją wypowiedź, a liberał powinien chyba być wrażliwy na indywidualny charakter opinii? Ale i tak nie mogę pojąć, na czym polega liberalizm, któremu dobro, prawda i odwołująca się do tych kryteriów wspólna debata – kojarzy się z totalitaryzmem? Kiedyś na tym właśnie polegała republikańska demokracja. Ale, zapomniałem – to było w czasach, gdy wszystkie te (pozornie) demokratyczne państwa odmawiały homoseksualistom prawa do małżeństw i adopcji dzieci. Prawdziwa demokracja dopiero nachodzi. Byle nie do Polski! ❑

homo-rodzice molestowali „syna"

cjm/Radio Watykańskie

Opieka społeczna w Wielkiej Brytanii ignoruje problemy, jakie napotykają dzieci wychowywane przez pary homoseksualne.

Gdyby mój ojciec był heteroseksualistą, brytyjskie służby od razu zareagowałyby na nadużycia seksualne, których dopuszczali się względem mnie moi opiekunowie – twierdzi 23-letni dziś Andy Cannon, który zdecydował się opowiedzieć o swym losie.

W wieku 9-lat został adoptowany przez homoseksualną parę. Już rok później okazało się, że jego opiekunowie są pedofilami. Choć wielokrotnie informował opiekę społeczną o nadużyciach, ta nie dawała mu wiary, by nie psuć reputacji „homoseksualnych rodziców". Molestowali go przez 8 lat. Dopiero dziesięć lat później Andy zdołał postawić swych wychowawców przed sądem. Zostali skazani za pedofilię na 2,5 roku więzienia. Sąd uznał również zaniedbania opieki społecznej, która cenzurowała doniesienia na temat niewłaściwego zachowania homoseksualnej pary względem powierzonego im dziecka. ❑

Naród niepotrzebnych emigrantów

Dr Robert Wyszyński

Polacy stanowią naród emigrantów – średnio co trzeci nasz rodak żyje poza granicami RP. Można szacować, że w sumie od kilkunastu do 21 milionów Polaków mieszka na obczyźnie.

Najwięcej jest nas w Stanach Zjednoczonych – według oficjalnego spisu powszechnego z 2000 r. ponad 9,2 mln obywateli przyznaje się do narodowości polskiej. Druga największa diaspora polska żyje w Niemczech – ok. 2 mln Polaków, trzecią stanowi „chłopska emigracja" w Brazylii – ok. 1,8 mln, dalej plasuje się Francja z blisko 1 mln Polaków i Kanada, gdzie żyje ok. 900 tys. naszych rodaków. Odmienną grupę stanowią Polacy „pozostawieni przez Polskę" na Białorusi – od 400 tys. do 900 tys., na Litwie – ok. 300 tys., oraz na Ukrainie – od 140 nawet do 900 tysięcy. Są również liczne diaspory, m.in. w Wielkiej Brytanii, Irlandii.

Samorządni Polacy

Przez dwa pokolenia, gdy w PRL rządzili komuniści, Polacy poza granicami stanowili niewygodny, a nawet niebezpieczny problem.

Te obawy oraz działania PRL-owskich władców Polski miały silne historyczne podstawy.

Próby budowy „małej Polski" na obczyźnie sięgają czasów Powstania Listopadowego, gdy po jego upadku Wielka Emigracja w ramach różnych obozów politycznych starała się wysyłać emisariuszy, przygotowywać powstanie, budować polskie siły zbrojne. Szczególnie żywa była wówczas idea alternatywnego rządu polskiego na obczyźnie, który na czele z księciem Czartoryskim starał się na różne sposoby, aby „sprawa polska" nie została usunięta z życia gabinetów i dworów Europy.

Tego typu myśl przyświecała również w okresie I wojny światowej politykom, którzy szczególnie we Francji i USA w oparciu zarówno o środowiska krajowe, jak i polonijne działali na rzecz wskrzeszenia Polski. Ich zabiegi przyniosły wymierny sukces.

Najlepszym chyba przykładem skuteczności poczynań Polonii na rzecz Macierzy z tego okresu było powołanie Błękitnej Armii gen. Hallera składającej się z ochotników – polskich emigrantów.

Porównywalna sytuacja miała miejsce również po zakończeniu II wojny światowej. Na Zachodzie pozostał korpus gen. Andersa popularyzujący ideę budowy alternatywnej „małej Polski". Liczne rzesze byłych robotników przymusowych i więźniów bały się powrotu do komunistycznej Polski. Starano się nawoływać do bojkotu akcji repatriacji z Zachodu. Działał rząd polski na uchodźstwie. Tworzono polskie szkoły średnie, zawodowe, Polski Uniwersytet na Obczyźnie (PUNO), działały organizacje społeczne, młodzieżowe.

W tej sytuacji dla komunistycznego aparatu bezpieczeństwa działania inwigilacyjne i neutralizujące samoorganizacyjne poczynania Polaków poza granicami stały się jednym z priorytetów. Powołano do tych zadań specjalny departament MSW. Istotnym elementem tych prac była również propaganda i ośmieszenie w krajowych mediach środowisk emigracyjnych oraz londyńskiego rządu. Przyniosło to wymierne, długofalowe efekty.

fot. Z. Adamek

Należy zauważyć, że współcześnie nasi sąsiedzi zdecydowanie odmiennie niż w Polsce postrzegają rolę emigracji w odbudowie ich krajów. Dla porównania na odrodzonej po upadku ZSRS Litwie prezydentem przez dwie kadencje był emigracyjny działacz, przewodniczący „Rady Amerykanów Litewskiego Pochodzenia" Vladas Adamkus, a głową Kościoła wileńskiego został również emigrant ks. kard. Juozas Backis, a po jego ustąpieniu ze względu na wiek, miejsce jego zajął urodzony w Waszyngtonie ks. abp Gintaras Grušas.

Światpol

W Polsce w okresie międzywojennym władze II RP podejmowały politykę współpracy z rozrzuconymi po świecie emigrantami. Rząd polski i Senat starały się wspierać inicjatywy oświatowe i kulturalne lokalnych organizacji polskich. W efekcie powołano do istnienia Światowy Związek Polaków z Zagranicy „Światpol", który kierowany był przez późniejszego prezydenta na uchodźstwie Władysława Raczkiewicza. W polskiej diasporze widziano część Narodu rozproszoną w okresie niewoli, ale tak samo cenną i ważną. Los naszych rodaków poza granicami stanowił często podstawę wzajemnych stosunków dyplomatycznych.

Wydaje się, że spoglądamy na nich głównie z perspektywy naszych bliskich, którzy zmuszeni sytuacją emigrują, powracają – żyją „na huśtawce" pomiędzy kolejnymi wyjazdami. Dostrzegamy czasami istotny problem rozpadu rodzin, losów tzw. eurosierot. Często podkreślanym, wymiernym wątkiem związanym z życiem naszej diaspory jest transfer do Polski kilkunastu miliardów złotych rocznie.

Są jeszcze miliony naszych rodaków starej emigracji, autochtonicznych Polaków żyjących na Kresach, prawie 10 milionów Polaków w USA. Czy ich potencjał społeczny, ekonomiczny, pozycja wypracowana w nowym kraju osiedlenia nie powinna służyć Polsce? Czy nie są konieczne zmiana optyki postrzegania emigracji i powołanie Światowego Związku Polaków?

Polityka sąsiadów

Nie jest to tylko pytanie retoryczne związane z historią i przypadającym na te dni świętem. Nie będę odwoływał się do przykładu polityki kulturowej takich państw jak Francja, Wielka Brytania czy Hiszpania. Spójrzmy na działania naszych sąsiadów, gdzie żyjąca poza granicami diaspora jest otaczana opieką i stanowi istotny element polityki zagranicznej.

Ukraina powołała do życia Narodową komisję ds. zagranicznych Ukraińców. Ustawowo Ukraińcy żyjący poza granicami otoczeni są opieką. Działa Światowy Związek Ukraińców, który jest rzeczywistym partnerem dla działań rządu i samorządów odradzającej się Ukrainy. Podobnie doniosłą rolę, co już podkreślałem, odgrywa emigracja w życiu Litwy. Dla przykładu: u naszych wschodnich sąsiadów opinia Światowego Związku Litwinów stanowi ujęty ustawowo element w przywracaniu obywatelstwa rozproszonym rodakom.

Nie wolno zapomnieć o Światowym Związku Węgrów i jego miejscu w ramach polityki zagranicznej i kulturowej Republiki Węgierskiej. Lokalni działacze opiniują pomoc dla rodzin, przyznanie Karty Węgra dającej m.in. szanse na pomoc edukacyjną dla dzieci. Rząd aktywnie wspiera diasporę, od 1992 r. prowadzi swą działalność Urząd ds. Mniejszości Węgierskiej za Granicą. Przynosi to wymierne efekty, o czym świadczyć mogą choćby sukcesy wyborcze w skali kraju mniejszości węgierskiej na Słowacji oraz samorządowe na Ukrainie.

Szczególny przykład stanowią moim zdaniem działania rosyjskie. Do niedawna emigracja, a szczególnie ta dawna, tzw. biała, była odbierana jako ex definitione zdrajcy. Jednak od kilkunastu lat podejście to uległo diametralnej zmianie. Powstał cały pakiet ustaw powrotowych, przyznawane jest też szeroko obywatelstwo etnicznym Rosjanom żyjącym w krajach powstałych po rozpadzie ZSRS. „Zagraniczny paszport" stanowi istotny element poczucia bezpieczeństwa dla „ludności słowiańskiej" rozsianej w azjatyckich republikach, daje również szansę edukacyjną dzieciom. Oprócz działań ustawowych i dyplomatycznych prowadzona jest szeroko zakrojona działalność w obszarze polityki historycznej. Powołano do istnienia specjalną fundację „Ruskij Mir", na której czele stanął Wiaczesław Nikonow, wnuk Mołotowa. Wspierana jest szeroko działalność edukacyjna, wydawnicza organizacji rosyjskich w różnych krajach. Pominę ogólnie znane działania naszych zachodnich sąsiadów, którzy przez dziesiątki lat mieli cały ministerialny resort zajmujący się losem diaspory niemieckiej, szczególnie na Wschodzie.

Światowy Związek Polaków

Wydaje się zatem, że jesteśmy jednym z nielicznych narodów w Europie Środkowej bez własnego światowego związku, bez działającego w ramach ustawy urzędu zajmującego się sprawami diaspory, bez stałej rady konsultacyjnej przy rządzie, bez systemu wspierania edukacji itd.

Nie tylko nie powołuje się urzędów zajmujących się problemami polskiej diaspory, wręcz odwrotnie – likwiduje się je, np. Centralny Ośrodek Doskonalenia Nauczycieli (CODN) zajmujący się oświatą polonijną, pomimo tego, że na samych Wyspach Brytyjskich żyje ponad 300 tys. polskich dzieci pozbawionych szansy nauki języka ojczystego.

Nie powinniśmy nadal utrzymywać stanu chaosu wywołanego destrukcyjnymi działaniami z okresu PRL. Należy odbudować oraz skonsolidować Polonię i Polaków poza granicami. Unikając tego typu działań, trwonimy gigantyczny potencjał społeczny i ekonomiczny wypracowany przez pokolenia szczególnie w USA oraz w innych krajach. Należy również rozpocząć akcję powrotową choćby części spośród milionów Polaków, która wsparta np. zwiększeniem szans edukacyjnych dla dzieci emigrantów może stanowić realną odpowiedź na problem „dziury demograficznej"?

Jest jeszcze jeden istotny wymiar samoorganizacji Polaków, szczególnie na Wschodzie. Ich integracja nie przyniesie nam bezpośrednich, wymiernych korzyści ekonomicznych, ale stanowi o naszej tożsamości, dotyczy ochrony dziedzictwa kultury polskiej. Jak bowiem zrozumieć może uczeń poezję Słowackiego bez obrazu Krzemieńca? A jak wczuwać się będzie w atmosferę „Dziadów" licealista, gdy nie odwiedzi cmentarza w Bujwidzach czy w Solecznikach? Co zrozumiemy z własnej historii, gdy nie zobaczymy Żółkwi, Chocimia, Kamieńca?

Wizja 21 mln potencjalnych nowych i zorganizowanych wyborców, którym zostanie przywrócone obywatelstwo, może jednak przerażać polityków polskich partii. Wyborców, którzy tak jak samorządowcy w dwu polskich rejonach na Litwie są w stanie jednogłośnie intronizować Chrystusa Króla. Czy to właśnie nie ten lęk od kilkunastu lat pozwala na łamanie konstytucyjnego prawa do powrotu i osiedlenia się rozsianych po świecie Polaków zawartego w artykule 52 punkt 5. W równie selektywny sposób politycy podchodzą do przywrócenia obywatelstwa zabranego milionom Polaków przez stalinowskie dekrety, choć według prawa polskiego obywatelstwa decyzją żadnych organów, a szczególnie obcych, utracić nie można. ❑

za: Nasz Dziennik

Spotkanie z Krzysztofem Wyszkowskim

Na zaproszenie Stow. Obrońców Krzyża i Klubu „Nasza Polska" w Paryżu, do Francji przyjeżdża Krzysztof Wyszkowski, działacz opozycji w PRL, niezależny obserwator obrad „Okrągłego Stołu", członek Kongresu Liberalno-Demokratycznego, doradca premierów Jana K. Bieleckiego oraz Jana Olszewskiego.

Krzysztof Wyszkowski: Uczestnik strajku sierpniowego w Stoczni Gdańskiej w 1980, od 1981 sekretarz redakcji „Tygodnika Solidarność". Internowany w stanie wojennym. Uczestnik strajków w Stoczni Gdańskiej w maju i w sierpniu 1988. Publicznie oskarżył Wałęsę o współpracę ze SB w latach 70., a przedstawicieli „Solidarności" o przywłaszczenie pieniędzy otrzymanych we Francji na początku lat 80., od francuskich związkowców. W 2012 otrzymał Honorową Nagrodę im. Prezyd. Lecha Kaczyńskiego, a w 2013 został nagrodzony przyznawaną przez "Nowe Państwo" Nagrodą im. Św. Grzegorza I Wielkiego.

Spotkanie odbywa się 25 maja o godz. 17. w paryskim Domu Kombatanta – 20, rue Legendre. Serdecznie zapraszamy.

Ze względu na ograniczoną ilość miejsc, zainteresowanych prosimy o zgłaszanie uczestnictwa u jednej z wymienionych osób: Jolanty Dźwigały – Tel. 06 12 19 79 13; Grażyny Zasońskiej - 06 98 97 63 76; Tomasza Michalika - 06 01 90 77 19.

Zarząd Stow. Obrońców Krzyża w Paryżu
Klub „Naszej Polski" w Paryżu

Apel o modlitwy przeciw prawu Taubiry

Ordynariusz diecezji Bayonne-Oloron-Lescar, ks. bp Marc Aillet w liście dusz pasterskim wezwał wiernych, ale także księży, do wspólnych modlitw do Maryi – w rodzinach i parafiach, by położyć tamę prawu Taubiry, ale też, by przywrócić pokój społeczny.

Hierarcha podejmując tę inicjatywę, miał nadzieję, że w jego ślady pójdą inne diecezje, bo „modlitwa jest duchową bronią, która stoi ponad innymi, bo nie niesie za sobą agresji. Na dodatek maj jest miesiącem maryjnym i okazją do zbierania się wiernych na wspólnych modlitwach".

Poza tym, zdaniem bpa Aillet walka z prawem legalizującym homozwiązki i adopcję przez nie dzieci „nie jest jeszcze przegrana". „Ustawa została wprawdzie przyjęta przez parlament, ale nie ogłoszono jej w Dzienniku Ustaw. Jest to podobny precedens jak ten z lat 80-tych, dotyczący szkół prywatnych, kiedy to rząd wycofał się z ogłoszenia przygotowanych już dekretów".

Ordynariusz Bayonne wskazuje jednocześnie, że walka jest bardzo nierówna, bo przeciw zwolennikom życia, „manifestującym pokojowo, wytacza się aparat policyjny, legislacyjny i medialny. Przychodzi na myśl walka Davida z Goliatem". Mimo to Bp Aillet apeluje, by „zrobić wszystko, dla wycofania prawa Taubiry i aby przeciwstawiać się innym zapowiadanym 'reformom', takim jak in vitro dla lesbijek, instyt ucjonalizacja matek nosicielek czy nauczanie teorii gender w szkołach".

– Niezbędne jest zaangażowanie się i modlitwa w obliczu krytycznej w naszej epoce sytuacji rodziny – podstawowej komórki społecznej, wciąż atakowanej – na poziomie ideologicznym i praktycznym – przez siły destrukcji, siły, które zagrażają losom tej fundamentalnej i niezastąpionej instytucji, a wraz z nią, przyszłości całego społeczeństwa – pisze bp Aillet.

W końcu, przekonuje on, że nie można przecenić siły modlitwy, która zmieniała już wiele razy historię Francji. Jednym z przykładów jest powstrzymanie marszu armii pruskiej w 1871 r. – właśnie dzięki modlitwie, do której wezwała dzieci Matka Boska w Pontmain. ❑

Franciszek L. Ćwik

Krzyżówka z bukietem róż

proponuje: MDz

Poziomo: A-1. Mama i tata. B-7. Pozaukładowa jednostka miary masy używana tradycyjnie przez rolników (decytona). C-1. Kawał przebytej drogi, minionego czasu. D-5. W kalendarzu chrześcijańskim liczba dni między ostatnim nowiem księżyca w starym roku a początkiem nowego roku. E-9. Anette ... *en polonais SVP*. F-1. Fiasko na szpulce. G-10. Bankiet, raut, szyk. H-1. Kosmetyk lub słodki dodatek do ciast. J-10. Obok taty. K-1. Nietykalna świętość lub zakazany temat. L-10. Klatka taśmy filmowej. Ł-1. Siły zbrojne państwa. M-4. Siłacz jak zawodnik uprawiający siłowe dyscypliny sportu. N-9. Miasto, które z Wejherowem i Redą tworzą tzw. Małe Trójmiasto Kaszubskie. O-1. Syntetyczne włókno wełnopodobne z poliakrylonitrylu. P-7. Forma, kontur, zarys.

Pionowo: 1-A. Artysta wykonujący swoje dzieła techniką rysowania. 2-H. Osoba powracająca do kraju po długim pobycie na obczyźnie - jak przesiedleniec zza Buga. 3-A. Niedziela ... *en français SVP*. 4-H. Zdrobniale o mamie. 5-A. Znany klub sportowy z Mediolanu. 5-Ł.Zbiór map. 7-A." Oglądana" część telewizora. 7-Ł. Plażowy „fotel". 9-A. Lekka budowla w postaci dachu wspartego na słupach, wzniesiona np. nad przystankiem lub parkingiem. 9-Ł. Pniak. 10-D. Wyraz utworzony przez przestawienie liter lub sylab innego wyrazu. 11-J. Nauka o budowie ciała człowieka. 12-A. System ekonomiczny oparty na prywatnej własności. 13-J. Nadawca listu. ❑

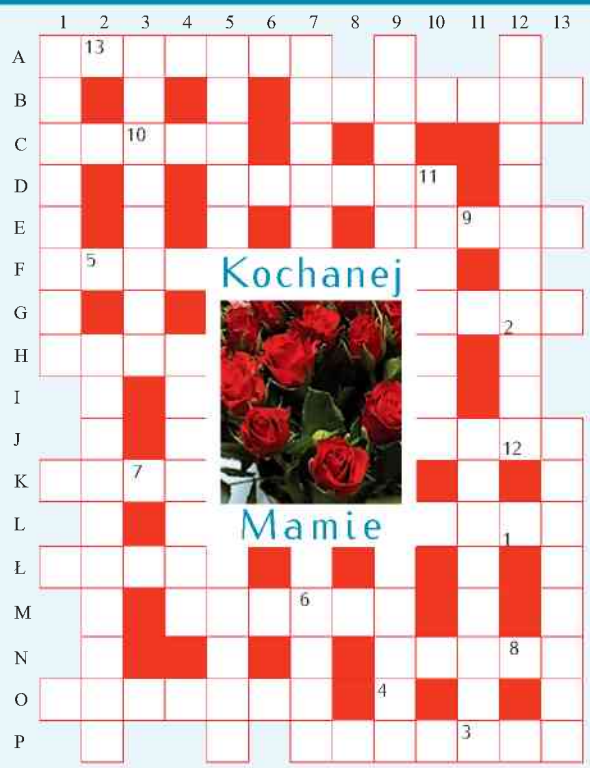

Litery z pól ponumerowanych utworzą rozwiązanie.

1	2	3		4	5	6	7	8	9		10	11	12	13

Rozwiązanie krzyżówki z numeru 13/2013 GK: Zmartwychwstał Pan, Alleluja
Pionowo: edycja, talent, Rodło, prostak, groszek, Agata, slajd, aria, król, Opty, Rzym, hańba, rumak, stolica, apaszka, Jezus, najazd, Alaska
Pionowo: spisa, grosz, Droga Krzyżowa, cytadela, mina, arka, rajd, Odra, msza, toga, kasa, Lyon, pochwała, Nazaretańczyk, skwar, pałac. ❑

LISTY DO REDAKCJI

List z Kamerunu

Droga Redakcjo „Głosu Katolickiego"

Piszę do Was z Kamerunu, gdzie jestem od ponad 20 lat.

Od kiedy zacząłem otrzymywać „Głos Katolicki" na misjach, bardzo się ucieszyłem. Pomimo wielu obowiązków zawsze znajdę czas na przeczytanie każdego numeru. Od pewnego czasu nie dociera do mnie. Jeśli to możliwe, prosiłbym, aby czasopismo było wysyłane na nowy adres. Wielki Bóg zapłać.

W Wielką Sobotę ochrzciłem 26 osób dorosłych i w Niedzielę Zmartwychwstania 10 małych dzieci. W Niedzielę Dobrego Pasterza było bierzmowanie, do którego przystąpiło 71 ochrzczonych. Tak powoli zakorzenia się Słowo Boże w Afryce i zmienia oblicze Afryki.

Pozdrowienia dla całego Waszego zespołu redakcyjnego z ks. inf. Stanisławem Jeżem. Łączę pamięć w modlitwie. ❑

O. Ludwik Stryczek OMI

Zabierają się za harcerstwo

Przygotowywany wspólnie przez Platformę Obywatelską i Ruch Palikota projekt nowej ustawy o harcerstwie może spowodować delegalizację harcerstwa odwołującego się w pracy z młodzieżą do wartości chrześcijańskich – donosi „Nasz Dziennik"

Dotyczyć to może Związku Harcerstwa Rzeczpospolitej czy Stowarzyszenie Harcerstwa Katolickiego Zawisza, które w pracy wychowawczej odwołują się do wartości chrześcijańskich, a funkcje instruktorskie mogą w nich pełnić tylko osoby wierzące. Po wejściu w życie nowych przepisów organizacje te musiałyby zaprzestać działalności, albo całkowicie zmienić swój katolicki charakter. Parlamentarny Zespół Przyjaciół Harcerstwa przygotowuje bowiem ustawę o harcerstwie, która odwołuje się do zupełnie innych wartości. Wprowadza ona definicję harcerstwa jako działalność wychowawczą, otwartą dla wszystkich bez względu m.in. na wyznanie. Oznacza to nic innego jak wprowadzenie zasady, zgodnie z którą organizacja katolicka nie mogłaby odmówić powierzenia opieki nad młodzieżą osobie innej wiary, ateiście, a nawet wrogowi chrześcijaństwa. Zdaniem Jana Dziedziczaka z PiS, projekt „stwarza groźbę represji wobec ruchów harcerskich realizujących przedwojenne ideały, czyli służbę Bogu i Polsce".

Nie chodzi zatem wcale o pluralizm czy tolerancję, ale o zniszczenie, o zlikwidowanie w niepodległej Polsce kolejnej katolickiej organizacji. Projekt ma być dyskutowany 27 maja podczas Forum Debaty Publicznej, które odbędzie się w Pałacu Prezydenckim, u Komorowskiego. ❑

LA PAGE DES FRANCOPHONES

de Richard Zienkiewicz (frankofon@laposte.net)

Le feuilleton de mai

Ce qui s'est passé d'important pendant que nous faisions les ponts

Le quotidien Rzeczpospolita a commandité un sondage à l'institut Homo Homini d'où il ressort que le 1er mai est associé par les Polonais au repos. C'est ce qu'ont répondu 72 % d'entre eux à la question de savoir à quoi leur faisait penser ce jour. En deuxième position, 66 % de nos compatriotes pensent à la fête de la Constitution qui est célébrée le 3 mai. La fête du Travail, qui est pourtant la raison d'être même du 1er mai, n'est citée qu'en troisième position par 49 % des personnes interrogées, soit 23 points de moins que le premier. Elle est talonnée par la fête du Drapeau du 2 mai (48 %). 19 % pensent aux administrations et aux magasins fermés, et seuls 15 % évoquent le régime communiste de la République populaire de Pologne. La tradition du défilé, lorsque les gens étaient obligés d'y assister, est tout doucement reléguée aux oubliettes de l'histoire. Fini l'idéologie omniprésente, avec ses banderoles claquant au vent et portant des inscriptions insistant sur le rôle du parti dans la construction du socialisme, exhortant au travail honnête, condamnant l'impérialisme américain, exaltant l'indéfectible amitié avec l'Union soviétique ou promettant un avenir meilleur ; fini les héros du travail défilant au pas, tous muscles dehors ; fini les discours pompeux où les dirigeants se gargarisaient des succès obtenus et accusaient les impérialistes, les réactionnaires, les révisionnistes, les sionistes et bien d'autres encore, d'empêcher d'avancer plus vite et plus loin. Maintenant, les défilés sont moins fréquentés. Il y a celui du SLD communiste, avec le discours de Leszek Miller soutenu par un souffleur – cela a fait sensation dans toutes les rédactions et a éclipsé les autres informations ; il y a ceux d'autres groupuscules dont on ne parle qu'à cette occasion, comme le parti socialiste polonais par exemple. Tout cela dans l'indifférence générale de la population qui considère sans doute que c'est devenu du folklore et qui préfère profiter de ces jours libres pour se reposer du travail et se détendre. Et le summum de la détente du week-end du 1er mai, c'est le barbecue. D'après un sociologue cité par le journal, le barbecue est devenu au 1er mai ce qu'est la carpe au réveillon de Noël ! L'un ne va pas sans l'autre. On dit même que le 1er mai ouvre la saison du barbecue qui va durer jusqu'à la fin de l'été. Tout le monde en fait, même les politiciens qui posent volontiers pour l'occasion devant les caméras et les photographes ; tout le monde peut acquérir du matériel, du plus simple au plus sophistiqué, à tous les prix. D'après un sondage effectué en 2010 à la demande de la compagnie pétrolière PKN Orlen, les Polonais considèrent le barbecue comme un des symboles de la liberté retrouvée après la chute du communisme, au même titre que la liberté de voyager à l'étranger. C'est donc devenu une institution nationale. Il est également intéressant de noter que nos compatriotes placent la fête de la Constitution en seconde place, loin devant celle du Travail (17 points de différence). Célébrée avant la guerre, interdite sous le régime communiste, elle a été réintroduite en 1990 avec le statut de fête nationale. C'est un jour férié qui donne lieu à des cérémonies officielles à Varsovie avec la participation du président de la République. Y être attentif, c'est une façon positive d'exprimer son patriotisme.

• Robert Lewandowski, Jakub Błaszczykowski et Łukasz Piszczek sont bien allés en finale de la Ligue des champions, avec leur équipe du Borussia Dortmund qui a obtenu sa qualification contre le Real Madrid. Au match retour en Espagne, le Real a gagné par deux buts à zéro, mais il lui en fallait trois pour être qualifié. Au moment où vous lirez ces lignes, vous saurez déjà qui des trois Polonais ci-dessus ou de Franck Ribéry, du Bayern de Munich, l'autre finaliste, a été sacré champion des champions.

Jarosław Gowin

• Finalement, Tusk a eu la peau de Gowin. Le ministre de la Justice, membre éminent de la PO mais conservateur avéré et actif, chef de file de la fraction conservatrice du parti libéral, a été limogé suite à une déclaration selon laquelle les Allemands importeraient de Pologne des embryons humains pour les utiliser dans des expériences. Cette allégation a été faite au moment où Tusk cherchait encore une fois à se faire bien voir d'Angela Merkel. Il y a longtemps que le Premier ministre voulait trouver une occasion de se débarrasser de son ministre qui n'appliquait pas les consignes, ni du parti ni du gouvernement. C'est donc chose faite et tous ceux qui critiquaient Jarosław Gowin ont poussé un ouf de soulagement en soulignant le courage et la détermination du chef du gouvernement. Mais je me demande dans quelle mesure ce n'est pas Gowin lui-même qui aurait provoqué son éviction, tant par ce qu'il a dit que par le moment choisi pour le faire. En effet, déchargé de son portefeuille ministériel, il a maintenant les mains libres pour se mettre plus en avant dans la politique active. Il a fait part de ses vues sur la mairie de Cracovie, tenue par la gauche. On lui prête aussi l'intention de briguer la présidence de la PO en se présentant contre le président sortant qui n'est autre que Donald Tusk. Même s'il ne gagne pas, ce sera un bon moyen pour lui de mesurer son audience au sein du parti. ❑

Kłamiemy

To nie przejaw tolerancji, tylko brutalny atak na rodzinę – australijscy obrońcy życia o słowach dziennikarki walczącej o „prawa homoseksualistów".

Obrońcy życia i rodziny podkreślają, że zwolennikom legalizacji związków homoseksualnych nie chodzi w istocie o wzniosłe cele i wartości, lecz zniszczenie instytucji rodziny. Wskazują na to słowa Mashy Gessen, dziennikarki walczącej o prawa gejów i lesbijek. Chodzi o słowa Gessen, która w zeszłym roku podczas imprezy literackiej Writer's Festival w Sydney przyznała, że homoseksualiści powinni mieć prawo do zawierania małżeństw, ale podkreśliła też, że instytucja małżeństwa w ogóle powinna przestać istnieć:

„Jest także rzeczą oczywistą, że instytucja małżeństwa nie powinna istnieć. Walka o małżeństwa gejowskie generalnie zakłada kłamanie na temat tego, co zrobimy z małżeństwem, kiedy osiągniemy cel – kłamiemy, że instytucja małżeństwa się nie zmieni, to jest kłamstwo" – mówiła aktywistka, oklaskiwana przez życzliwą jej publiczność.

Według przedstawicieli organizacji pro-life tezy głoszone przez Gessen, są bardzo niebezpieczne. Aktywistka jest zdeklarowaną lesbijką i wychowuje troje dzieci, które teoretycznie mają pięcioro rodziców. Jedno dziecko Gessen adoptowała ze swoją byłą partnerką, jedno urodziła sama, a jego ojciec mieszka w Rosji a trzecie jest potomstwem jej partnerki i własnego brata. ❑

Uroczystości w Beaulieu

Zofia Charroin

W niedzielę 5 maja, w parafii Świętego Józefa w Beaulieu (Roche la Molière, w dept. 42) odprawiona została niezwykle uroczysta Eucharystia z okazji Święta Matki Boskiej Królowej Polski oraz rocznicy Konstytucji 3 Maja. Sprawowaniu i patriotyczne kazanie wygłosił ksiądz Zdzisław Początek.

W Mszy św. uczestniczyli licznie zgromadzeni parafianie, jak również przedstawiciele organizacji, stowarzyszeń polonijnych, poczet sztandarowy, orkiestra „Harmonia" oraz młodzież i dzieci.

Z tej też okazji pan Porczak zapoznał zgromadzonych z biografią zasłużonego działacza polonijnego, śp. pana Rejfura, natomiast pan Rabesco przypomniał w kilku słowach historię Konstytucji 3 Maja. A Pani Jasnogórska, nasza Mateńka z nowo wymalowanego obrazu, dodawała nam otuchy i nadziei. Także liczne pieśni oraz utwory muzyczne przyczyniły się do stworzenia wyjątkowej, zupełnie niepowtarzalnej atmosfery. ❑

Il y a 40 ans

Edouard Papalski

Il y a 40 ans sortait le timbre-poste pour le cinquantenaire de l'arrivée massive des Polonais en France

En 1973, grâce à l'initiative – l'action et la persévérance d'Edouard Papalski alors directeur de la chorale « Millenium » de Marles-Calonne-Auchel (Pas-de-Calais), le Ministère de la Poste et de Télécommunication émettait un timbre-poste rendant hommage à l'immigration polonaise, à l'occasion du cinquantenaire de son arrivée massive en France entre 1921 et 1923 – Cela pour reconstruire le Pays des ruines de la première guerre mondiale 1914-1918.

Afin de célébrer ce quarantième anniversaire de sortie du timbre (coïncidant avec le 90ème émigration polonaise en France), le Trésor du Patrimoine nous propose l'année complète de France 1973, soit 46 timbres officiels, libellés en francs, neufs, accompagnés de planche de présentation de luxe et d'un dossier d'actualité de l'année 1973 richement documenté, agrémente de nombreuses photos et illustration retraçant les faits marquants de notre vie : histoire, art, culture, économie, grandes personnalité françaises, sans oublier, cette mémorable commémoration franco-polonaise, fêtée comme il se devait alors par une sortie du 1er jour à Auchel (P.de C.) – l'A.E.P. « Millenium » et la Polonia française. Cet ensemble philatélique

exceptionnel, avec la disparition du Franc et l'arrivée de l'Euro, est plus que jamais recherché par des collectionneurs et investisseurs français et étrangers.

Cette offre anniversaire ne coût que 10 € – frais de port et d'emballage compris – A expédier à : Trésor du Patrimoine – Autorisation 18 077 – 75174 Paris Cedex 17 ; www.trsordupatrimoine.fr ❑

LISTY DO REDAKCJI

W dowód uznania i wdzięczności

Wszystkim moim drogim Rodakom mieszkającym poza granicami Ojczyzny z okazji Dnia Polonii i Polaków za Granicą (2 maja) życzę wszelkiej pomyślności w życiu rodzinnym i zawodowym. Abyście zawsze czuli się docenieni w waszym zaangażowaniu na rzecz promowania Polski w świecie oraz pomocy w jej rozwoju gospodarczym, kulturowym i naukowym.

Dzień Polonii i Polaków za granicą został ustanowiony w dowód uznania i wdzięczności za dorobek i wkład Polonii i Polaków za granicą w odzyskanie przez Polskę niepodległości, wierność i przywiązanie do polskości oraz pomoc Ojczyźnie w najtrudniejszych chwilach.

Różne wydarzenia historyczne i motywy spowodowały rozproszenie Polaków po całym świecie, ale pamięć i troska o Ojczyznę towarzyszy im nieustannie. Polonia i Polacy za granicą byli głosem Ojczyzny, która doświadczała niesprawiedliwości i totalitaryzmu. Do dnia dzisiejszego Rodacy mieszkający poza granicami kraju są świadkami i mecenasami polskiej kultury, myśli, przedsiębiorczości. Ważnym ośrodkiem polskości i więzi z krajem był i pozostał Kościół katolicki, polskie parafie na obczyźnie.

Szanowni Państwo, proszę przyjąć moje wyrazy uznania i szacunku. Jednocześnie proszę Was o pomoc, abyśmy współpracując dla dobra naszej drogiej Ojczyzny mogli przyczynić się do rozwoju Polski i jej znaczenia w świecie. ❑

Adam Kwiatkowski
Poseł na Sejm RP"

Jubileusz Kapłaństwa

23 maja 2013 roku
45. rocznicę święceń kapłańskich obchodził:
KS. JAN ROBAKOWSKI

24 maja 2013 roku
30. rocznicę święceń kapłańskich obchodził:
KS. JAN CIĄGŁO SCHR

17 maja 2013 roku
30. rocznicę święceń kapłańskich obchodził:
KS.ANTONI PTASZKOWSKI SCHR

17 maja 2013 roku
30. rocznicę święceń kapłańskich obchodził:
KS. JÓZEF WĄCHAŁA

22 maja 2013 roku
30. rocznicę święceń kapłańskich obchodził:
KS. ZBIGNIEW ŻYŹNIEWSKI

22 maja 2013 roku
30. rocznicę święceń kapłańskich obchodził:
KS. PIOTR ŚWIDER

18 maja 2013 roku
25. rocznicę święceń kapłańskich obchodził:
KS.ROMAN SZARZYŃSKI SCHR

17 maja 2013 roku
25. rocznicę święceń kapłańskich obchodził:
KS. JAROSŁAW KUCHARSKI SCHR

24 maja 2013 roku
10. rocznicę święceń kapłańskich obchodził:
KS. STANISŁAW ŚWIERK

Z tej szczególnej okazji, Rektor PMK we Francji ks. inf. Stanisław Jeż oraz Redakcja „Głosu Katolickiego" składają Czcigodnym Jubilatom życzenia obfitych łask Bożych i wszelkiej pomyślności.

30 lat kapłaństwa Ks. Jana Ciągło TChr.

„W świecie niewiary próbuję mówić o wierze, w świecie bez nadziei – o nadziei, w świecie bez miłości – o miłości."

(Ks. J. Twardowski, Autobiogr fia Tom 2, s. 307)

Księże Janie!

30 lat temu odpowiedziałeś Bogu „tak" na Jego słowa: „Pójdź za mną". Dziś razem z Tobą dziękujemy Panu za te lata pełne radości, trudu, doświadczeń i zmagań. Dziękujemy, że Pan zawołał Cię po imieniu: - Janie, Janku, a może Jasiu, a Ty odpowiedziałeś: "oto jestem, przecież mnie wołałeś". Zrozumiałeś, że Pan potrzebuje Twych dłoni, Twego serca, Twych kropli potu i samotności. Zostawiłeś swój rodzinny dom, dotychczasowe życiowe plany i poszedłeś za głosem Pana. Przed Tobą rozciągała się długa i niełatwa droga. Najpierw pierwsze lata formacji i studiów filozoficzno-teologicznych – czas „ładowania akumulatorów" umysłu, serca i dobrej woli, potrzebnych w służbie Bogu i ludziom. Następnie z rąk Biskupa - 17 maja 1983 roku - otrzymałeś święcenia kapłańskie. Ileż wtedy radości i wzruszeń przeżywali razem z Tobą najbliżsi – Rodzice, rodzeństwo i wszyscy, którzy otaczali Cię w tym wyjątkowym dniu. Od tego dnia wypłynąłeś razem z Panem, by łowić serca na morzach dusz ludzkich i z Nim zacząć nowy łów, najpierw w Ojczyźnie, a potem na emigracji. Z pewnością długa i zawiła była Twoja droga kapłańska, nie zawsze usłana różami, lecz nie zrażałeś się żadnymi trudnościami. Szedłeś odważnie w przód, tam, gdzie Bóg Cię posyłał i stawałeś się dla każdego człowieka nie tylko kapłanem, ale również przyjacielem, przewodnikiem, nauczycielem, organizatorem. Ile chwały Bożej przynosiła Twoja służba kapłańska, ile dobra przez te 30 lat wyświadczyłeś ludziom, to wie tylko sam Bóg i ci, którzy tego dobra doświadczyli. W tej wędrówce dotarłeś pięć lat temu do Aulnay-sous-Bois. Dziś dziękujemy Ci, Księże Janie, za to, że jesteś z nami, cały dla nas, o każdej porze dnia i nocy, gotowy słuchać, radzić, pomagać każdemu, komu się tylko da i ile tylko jest możliwe. Dziękujemy za to wszelkie dobro, które stało się naszym udziałem - dzięki Twojej posłudze. Za czas, siły i talenty, którymi służysz nam wszystkim.

Księże Proboszczu! Czcigodny Jubilacie!

Parafianie z Aulnay-sous-Bois życzą Ci, abyś w swojej kapłańskiej posłudze zawsze czerpał moc u Bożego źródła i był dla wszystkich, w każdym słowie – głosem Boga, w każdym czynie – Jego dobrocią, w każdym geście – jego miłosierdziem. Księże Janie - dziękujemy, że jesteś z nami. „Bóg zapłać"! ❑

Elżbieta Noster

Stawać się świadkiem wiary

W niedzielę 5 maja 2013 r. w polskiej parafii Wniebowzięcia NMP w Paryżu ks. bp Wiesław Lechowicz, Delegat KEP ds. Duszpasterstwa Emigracji Polskiej, udzielił Sakramentu Bierzmowania 49 młodym ludziom, którzy przez cały rok, poprzez katechezę i wspólną modlitwę, przygotowywali się do przyjęcia tego sakramentu.

Sakrament Bierzmowania przyjęli:
Piotr Bajek, Patryk Bieleń, Kamil Bieś, Alexandra Bożek, Maxime Bury, Magdalena Całka, Klaudia Czech, Adrien Dubois de Montreynaud, Józef Dworzecki, Łukasz Foltynowicz, Monika Grochal, Klaudia Hartożyńska, Karol Hądz, Nathalie Herrera, Krystian Janowski, Andżelika Januchta, Sylwia Kłos, Artur Kochan, Patricia Kopiczko, Adrian Kostiuk, Katarzyna Kozieł, Piotr Lebryk, Oskar Łukaszewicz, Aleksandra Maj, Alan Makocki, Olivia Makocki, Marta Nalepa, Halina Nałogowska-Dworzecka, Alexandra Nsanzumuhire, Christian Penev, Isabelle Piędel, Marianne Pietrzak, Natalia Rębisz, David Robak, Franciszek Sadowski, Aleksandra Sitko, Daniel Socha, Alice Strojek, Suzanne Strojek, Dominik Szauer, David Tabaka, Patricia Tabaka, Clément Ulatowski, Daniel Woroniecki, Patrick Wróbel, Justyna Zachara, Krystian Zachara, Agnieszka Zych, Justyna Żegiestowska.

W homilii ks. bp Wiesław zachęcał młodych do otwierania się na działanie Ducha Świętego. Podkreślił też, że sakrament Bierzmowania nie czyni człowieka jednorazowo dojrzałym duchowo, ale pomaga mu w pogłębianiu wiary, co jest zadaniem na całe ludzkie życie. Nawiązując do słów Ewangelii: „Duch Pański spoczywa na Mnie, ponieważ Mnie namaścił i posłał Mnie, abym ubogim niósł dobrą nowinę, więźniom głosił wolność, a niewidomym przejrzenie; abym uciśnionych odsyłał wolnych, abym obwoływał rok łaski od Pana" (Łk 4, 18-19) ks. bp Lechowicz powiedział dalej, że Duch Święty, którego moc otrzymujemy w sakramencie Bierzmowania otwiera nasze oczy, by w dzisiejszym świecie dostrzec Jezusa, szczególnie w Kościele, w sakramentach świętych oraz otwiera nasze uszy, by usłyszeć jego głos, jego naukę i nią kierować się w swoim życiu. Na koniec życzył wszystkim odwagi stawania się świadkami wiary.

Uroczystą Mszę św. razem z ks. bp Wiesławem Lechowiczem koncelebrowali: rektor PMK we Francji ks. inf. Stanisław Jeż, proboszcz parafii Wniebowzięcia NMP ks. dr Wacław Szubert oraz ks. wikariusz Marcin Kozioł, który przygotowywał przez ostatni rok młodzież do przyjęcia Bierzmowania. ❑

M.K.

9 czerwca 2013 – 170 Pielgrzymka Polaków do Montmorency

W niedzielę 9 czerwca, dla uczczenia pamięci Polaków zmarłych na emigracji, odbędzie się, pod auspicjami władz miejskich, 170 Pielgrzymka organizowana przez Tow. Historyczno-Literackie, przy współudziale: Polskiej Misji Katolickiej we Francji, Kolegiaty św. Marcina w Montmorency, Ośrodka Dialogu Księży Pallotynów, Tow. Opieki nad Polskimi Zabytkami i Grobami Historycznymi we Francji oraz Stow. Polskich Kombatantów i ich Rodzin we Francji.

Zapraszamy Państwa do licznego wzięcia udziału w tej tradycyjnej uroczystości.

Program: godz. 11.15 – Msza św. w Kolegiacie św. Marcina w Montmorency; godz. 13.00 – Złożenie kwiatów na Cmentarzu Les Champeaux (rue Gallieni) na grobach osób zasłużonych dla Polski; godz. 14.30 – Spotkanie i podwieczorek w Domu Ks. Pallotynów (34, chemin des Bois-Briffaults) w Montmorency. Do dyspozycji Uczestników autokar (bilet A/R: 12 €) - godz. 9.30 sprzed kościoła polskiego w Paryżu (263 bis, rue St Honoré). Powrót z Domu Ks. Pallotynów w Montmorency o godz. 16.30. Osoby zainteresowane proszone są o zapisanie się najpóźniej tydzień przed wyjazdem, zaznaczając ilość miejsc, w biurze parafialnym przy kościele polskim - tel. 01 55 35 32 25. ❑

Rekolekcje dzieci pierwszokomunijnych i ich rodziców

Sobota 20 kwietnia była dniem szczególnym dla 59 dzieci przygotowujących się do przyjęcia 1 Komunii św. w parafii Miłosierdzia Bożego w 17 dzielnicy Paryża.

Po 8 miesiącach przygotowań na niedzielnej katechizacji i katechezach w naszej szkole środowej, udały się wraz z rodzicami i rodzeństwem do domu rekolekcyjnego PMK w La Ferté sous Jouarre, aby tam przeżyć swoje rekolekcje.

Wszyscy rozpoczęli ten dzień modlitwą w kaplicy i rozważaniem przypowieści o Zacheuszu i już tu okazało się, że 160 uczestników spotkania tworzy wspólnotę chętną do modlitwy, rozważań, dyskusji; dynamiczną i radosną. Zajęcia były prowadzone w grupach. 57 dzieci „komunijnych", podzielonych na 5 kolorowych zespołów z animatorami (s. Urszula, Anna Sobieraj, Alicja Gąsior, Elżbieta Gacek, Maria Kielar), pracowało pod kierunkiem ks. prob. Ryszarda Górskiego nad tematyką sakramentu pojednania. W oparciu o przypowieść o synu marnotrawnym i ciekawe materiały dydaktyczne, dzieci zgłębiały wartość i rolę łaski sakramentalnej spowiedzi, pokuty i pojednania. Miały też próbną spowiedź, a w czasie Mszy św. rozdanie różańców oraz świec. Rodzeństwo towarzyszące im podczas tych rekolekcji miało swoje spotkania - „poważne" i rekreacyjne, animowane przez Emilię i Krzysztofa Gołębiewskich. Wszystkie dzieci korzystały też w chwilach przerwy ze słońca i pięknego, zielonego już parku. Natomiast 86 dorosłych uczestniczyło bardzo aktywnie w zajęciach prowadzonych przez Annę Szmarowską: w prelekcji, rozważaniach i dyskusjach na temat wychowania do miłości w rodzinie, odpowiedzialności rodziców za kształtowanie właściwych postaw religijnych i moralnych dzieci, potrzeby ciągłego pogłębiania wiedzy i pielęgnowania miłości małżeńskiej i rodzinnej w obliczu zagrożeń, na jakie narażona jest dziś rodzina i z jakimi stykają się nasze dzieci.

Ze względu na liczebność uczestników, nawet obiad musiał odbywać sie w dwóch grupach. Dopiero Msza św. i późniejsza grillowana kolacja w parku zgromadziły wszystkich razem. Radosny wspólny śpiew - liturgiczny, którym dzieci z entuzjazmem chwaliły Boga, a następnie wesołe pieśni przy ognisku, przy dźwiękach gitary pani Eli - zjednoczyły nas jeszcze bardziej.

Te wspólnie przeżyte godziny ukazały wszystkim wartość takich, nawet tylko jednodniowych, spotkań. A przecież owoce tych rekolekcji na pewno już są liczne, i będą jeszcze dojrzewały. Szczególne łaski będą wzrastały w życiu dzieci przygotowujących się, aby po raz pierwszy przyjąć Jezusa Eucharystycznego do swego serca, tych które tak szczerze i z przekonaniem śpiewały - „Kocham Cię Jezu nade wszystko co mam. /Kocham Cię ze wszystkich sił, bardziej niż życie, bardziej niż świat. /Ty jesteś światłem moich dni, Ty w Hostii siebie dajesz mi. /Łaską mnie darzysz i od zła wciąż chronisz mnie. /Ty mi pomagasz dobrym być, /Ty uczysz mnie jak lepiej żyć i co trzeba by do nieba dostać się". ❑

Uczestniczka

Walny Zjazd Związku Bractw Różańcowych - Zaproszenie

Ks. Dyr. oraz Zarząd Związku Bractw Różańcowych we Francji zapraszają 4 czerwca do Lens na Walny Zjazd Związku.

Porządek dnia:

- Msza św. o godz. 10. w kościele Millenium; - Sprawozdanie z rocznej pracy Zarządu (sala parafialna przy kościele); - obiad (18 €).

Prosimy prezeski Kół o zebranie zapisów i przekazanie ich do prezeski Zarządu Marie-Thérèse Woźniak - t. 03 21 77 57 17 lub do sekretarki, Stanisławy Napora - t. 03 21 76 79 50.

Przybądźmy licznie! Serdecznie zapraszamy!

Sekretarka Związku - Stanisława Napora

Paryski Konkurs piosenki polskiej

W Domu Kombatanta w Paryżu XVII, w pięknej stylowej sali, dnia 20 kwietnia odbył się konkurs piosenki polskiej o tematyce patriotycznej, religijnej i ludowej, zorganizowany przez Stowarzyszenie rodzin polskich i polsko-francuskich – VITA.

Obejmował on trzy kategorie wiekowe: dzieci, młodzież i dorośli, i był otwarty dla wszystkich. Wystrój sali dostosowany był do charakteru wydarzenia – biało-czerwone barwy widać było wszędzie, począwszy od flagi z polskim godłem, poprzez koszulki, kwiaty, obrusy, a nawet baloniki – wszystko to tworzyło niepowtarzalny klimat spotkania, które było manifestacją patriotyzmu. Jak przystało na powagę konkursu, powołano jury, w którym zasiedli: Jadwiga Stochmal – dyplomowany nauczyciel muzyki oraz pianista, Ewa Lenartowicz – dyrygent chóru «Gaude Mater Polonia» oraz Marie-Madeleine Strelcyn, dyplomowana pianistka i organistka, polskiego pochodzenia. Profesjonalizm jurorów pozwolił na wnikliwą ocenę wykonawców i wyłonienie zwycięzców.

Uczestnicy konkursu: dorośli i dzieci ubrani byli w piękne krakowskie i góralskie stroje ludowe, co dodatkowo podkreślało charakter wykonywanych utworów. Koncert prowadzili: Bogumiła Leśniak i Marek Słoń – i trzeba przyznać, że robili to znakomicie. Prezentując wykonawców, odwoływali się do historycznego kontekstu przygotowanych przez nich piosenek. Przykładem może tu być «Pierwsza Brygada», która w latach po I wojnie światowej traktowana była przez żołnierzy Marszałka Piłsudskiego niemal jak hymn narodowy. Kiedy w latach 1926 – 27 rozpoczęła się dyskusja, którą ze znanych pieśni uznać za hymn państwowy, proponowano nawet, aby połączyć Mazurka Dąbrowskiego właśnie z Pierwszą Brygadą. Prowadzący jednak nie tylko sami opowiadali, ale też zadawali zebranym pytania dotyczące naszej historii. Nie zabrakło w tym kontekście i wspomnień o Ojcu Świętym Janie Pawle II, który będąc jeszcze biskupem krakowskim, sam organizował konkursy piosenki oazowej.

Wszyscy wykonawcy paryskiego konkursu byli doskonale przygotowani, starannie dobrane były też piosenki – z akompaniamentem pianina, gitary lub akordeonu. Na pianinie wykonawcom akompaniowała Monika Leśniak, organistka z parafii świętej Radegondy w Paryżu, której strój oczywiście także zawierał polskie akcenty.

Trzeba tu jeszcze zwrócić specjalną uwagę na... francuskich uczestników spotkania, śpiewających... po polsku, jako że ich przodkami byli Polacy, którym udało się swoim potomkom zaszczepić polskiego ducha.

Każda wykonywana piosenka czy pieśń patriotyczna, religijna lub ludowa, nagradzane były gromkimi brawami, a słuchaczom trudno było ukryć wzruszenie, zwłaszcza kiedy rozbrzmiewały dźwięki piosenek harcerskich czy żołnierskich, tak bardzo nam, Polakom mieszkającym na francuskiej ziemi, bliskich.

Po występach, jurorzy byli zgodni, że poziom konkursu był bardzo wysoki, wszyscy śpiewali pięknie, więc zadanie – wskazania zwycięzców – było wyjątkowo trudne. Zaczęły się zatem wnikliwe, trwające niemal godzinę deliberacje. W tym czasie publiczność spontanicznie urządziła sobie... potańcówkę, bo jak tu wysiedzieć spokojnie, kiedy orkiestra, żywymi polkami, i innymi narodowymi tańcami zaprasza niemal na parkiet – starszych i młodych. Dzięki temu jury mogło obradować bez pośpiechu, by wskazać w końcu zwycięzców, którymi okazali się:

– w kategorii dzieci, zajmując pierwsze miejsce – Filip Flis, uczeń klasy 2 ze szkoły polskiej w Dammarie les Lys; zajmując drugie miejsce – Karol Kasak z parafii „na Concorde"; zajmując trzecie miejsce rodzeństwo Dominik i Gracja Koba. Nagrody specjalne przypadły: Antoniemu i Alexandrze Abdel Malak, a wyróżnienie: Rozalii i Emilii Słoma.

W kategorii młodzieży pierwsze miejsce przypadło Paulinie Żądło z parafii Aulnay sous Bois; drugie miejsce ex aequo Paulinie Gniady i Justynie Lipce; a wyróżnienie Ani Kociołek i Jessice Klucznik.

W kategorii dorośli: Pierwsze miejsce to Janina Kondek, drugie to Jan Kondek ex aequo z Marią Ślaza- Cichewicz. Wyróżnienie otrzymała Elżbieta Czubańska.

Zwycięzcy w poszczególnych kategoriach wiekowych otrzymali pamiątkowe puchary, medale i dyplomy. Po rozdaniu nagród, przy dźwiękach naszych, polskich melodii i piosenek – wykonywanych przez orkiestrę w składzie: Mateusz Kostek, Tadeusz Kostek i Janusz Krzemiński, dzieci i dorośli ruszyli do wspólnej zabawy. Dla wszystkich był przygotowany również poczęstunek. Panie ze stowarzyszenia VITA, jak zawsze, upiekły wspaniałe, polskie ciasta. Nie zabrakło sernika, szarlotki czy makowca. Była oczywiście i kawy, i herbata – dla dorosłych, a soki dla dzieci.

Niestety zaczął się zbliżać wieczór

Pożegnanie ks. kan. dr Zdzisława Lipińskiego

12 kwietnia 2013 roku wstąpił w wieczne życie ks. kan. Zdzisław Lipiński, wychowanek Polskiego Seminarium w Paryżu.

Urodzony 9 września 1922 r., w 1939 rozpoczął naukę w Gimnazjum im. M. Kopernika w Bydgoszczy, aresztowany (2 lutego 1944) i torturowany przez gestapo, następnie umieszczony w obozie koncentracyjnym w Mauthausen (nr 32497), cudownie wyzwolony przez wojska amerykańskie, w chwili, gdy stał z innymi więźniami nad wykopanym przez siebie grobem (5 maja 1945). Jeszcze w tym roku wstąpił do Polskiego Seminarium w Paryżu. W 1948 uzyskał licencjat z filozofii, a w 1952 – licencjat z teologii (wspierany modlitwami karmelu w Lisieux, a zwłaszcza Celiny, rodzonej siostry św. Teresy od Dzieciątka Jezus, która o tym powiadamiała go własnoręcznie podpisanym obrazkiem). Otrzymał święcenia subdiakonatu z rąk nuncjusza papieskiego, abp Roncalli, późniejszego papieża Jan XXIII. Wdzięczny za łaskę dojścia do kapłaństwa odprawił Mszę św. prymicyjną w Kaplicy Cudownego Medalika przy rue du Bac (1 października 1951), którą często nawiedzał w czasie studiów.

W latach 1952-56 pełnił obowiązki prefekta studiów w Seminarium Paryskim. Studiował nadal w Instytucie Katolickim i na Sorbonie, przygotowując rozprawę doktorską na temat *la philosophie de l'entéléchie chez aristote*, którą obronił z wynikiem *maxima cum laude* w 1960 r.. W okresie wakacji udzielał się z pomocą duszpasterską we Francji, Holandii, Anglii i Szwajcarii. W 1960 wrócił do Polski i został profesorem w Seminarium Duchownym w Gnieźnie wykładając filozofię, nauki społeczne i ucząc jęz. francuskiego (1960-66). W 1966 został rektorem parafii w Solcu Kujawskim, potem proboszczem w Chomiąży Szlacheckiej (1968). Po przejściu na emeryturę prowadził wykłady z filozofii w nowo tworzącym się Seminarium Duchownym w Szczecinie; wykładał również na Uniwersytecie w Poznaniu i Szczecinie. Jako kapłan aktywny duszpastersko, naukowo i patriotycznie, został mianowany kanonikiem Kapituły Szczecińskiej, honorowym obywatelem Bydgoszczy, odznaczony Krzyżem Komandorskim z Gwiazdą Orderu Odrodzenia Polski przez prezydenta Lecha Kaczyńskiego. Doczekał jubileuszu 60 lat kapłaństwa.

Chętnie propagował i wspomagał ideę łączności kapłanów z Paryżem. Żaden jego pobyt w stolicy Francji nie odbył się bez odprawienia Mszy św. w kaplicy Cudownego Medalika na rue du Bac, gdzie odprawił Mszę prymicyjną. Ostatni raz, jako diamentowy Jubilat, zaprosił Paryską Wspólnotę Kapłańską do Lisieux. Wdzięczność swą wyrażał Panu Bogu na uroczystych jubileuszowych Mszach św. w kaplicy domu urodzin św. Teresy w Alençon, w bazylice i w Karmelu w Lisieux. Towarzyszyli mu wtedy księża wyświęceni w Polskim Seminarium w Paryżu. Abp Stanisław Szymecki przewodniczył Mszom koncelebrowanym. W czasie Mszy św. w Karmelu (13 października 2011) ks. Piotr Ilwicki junior, wyrażając wdzięczność Panu Bogu za spełnionych 60 kapłańskich lat Jubilata stwierdził: *Uczestnicząc w Twojej posłudze, w Twoim świadectwie również człowieka, który doświadczył tego, czego i męczennik doświadcza, radujemy się, że taki dar nam Bóg zostawił, i że możemy z Tobą razem zanosić dziękczynienie tutaj, u św. Teresy, która nadal otacza nas szczególną opieką, bo przychodzi z nieba, by czynić dobro. My zaś to dobro będziemy pomnażali zmobilizowani również Twoim jubileuszem.*

Ks. kan. dr Z. Lipiński obchodził 9 września 2012 r. 90 rocznicę urodzin. Otrzymał wiele życzeń, w tym od Prymasa Polski oraz Prezydenta Bydgoszczy. Dostojny Jubilat od roku 2003 mieszkał w Archidiecezjalnym Domu Księży Seniorów w Gnieźnie, gdzie mimo słabnących sił nie przestawał pracować naukowo. Wiele lat temu w testamencie napisał, że chciałby, aby jego ciało zostało złożone na cmentarzu parafialnym w Chomiąży Szlacheckiej.

Pogrzeb śp. ks. prof. Zbigniewa Lipińskiego rozpoczął się Mszą św. celebrowaną przez bpa Bogdana Wojtusia w kaplicy Domu Księży Seniorów w Gnieźnie 17 kwietnia 2013. Następnego dnia Mszy św. przewodniczył bp Krzysztof Wętkowski w kościele parafialnym w Chomiąży Szlacheckiej, po której nastąpiło złożenie ciała do grobu na tamtejszym cmentarzu. Odczytano telegramy kondolencyjne, pośród nich od Prymasa Polski i od Rektora Seminarium Paryskiego; w imieniu Kapłańskiej Wspólnoty Paryskiej przemawiał ks. kan. Marian Sedlaczek. Ks. dziek. Tadeusz Nowak wspomniał nauki wygłaszane przez ks. Lipińskiego o pięknie życia i o radosnym umieraniu. Odczytano fragment testamentu Zmarłego: *Przesyłam moc pozdrowień do Nieznanego Czytelnika, gdy to pismo do ręki weźmie. Już z zaświatów pozdrawiam serdecznie. I przepraszam za kłopoty, jakie mój zgon sprawił; przepraszam Wszystkich, którym w ciągu życia przykrość sprawiłem. Z mej strony o wszystkim zapomniałem i cieszę się, że objęła mnie tak bardzo upragniona chwila zwana „śmiercią", która dla mnie jest „uwolnieniem". Pokornie proszę o pomoc modlitewną.*

Bogu niech będą dzięki za wszystkie dzieła, jakich dokonał śp. kan. Zdzisław Lipiński pracując jako wierny uczeń Chrystusa dla Kościoła i dla Ojczyzny. Żar miłości i radości Bożej niech ogarnie wszystkich, śpiewających Bogu wraz z Jego wiernym sługą: *Te Deum laudamus.* ❑

Teresa Fabiszak

i trzeba było wracać do domu. Na zakończenie zabrała jednak jeszcze głos Barbara Jasiak – prezes stowarzyszenia VITA - dziękując wykonawcom, ich rodzicom, orkiestrze, prezenterom, i wszystkim, którzy przyczynili się do tego, że ten koncert był dla nas tak wielkim przeżyciem; dostarczył tyle wzruszeń. Był dla dzieci i młodzieży piękną lekcją historii i patriotyzmu, a u starszych przywołał ojczyźniane wspomnienia. W końcu wszystkim uświadomił, jak ważnym jest przywiązanie do polskich korzeni, naszej kultury i pięknego języka. Końcowym akcentem spotkania był polonez „Pożegnanie Ojczyzny" – Michała Kleofasa Ogińskiego, w wykonaniu Jadwigi Stochmal.

Czytelnik może sobie zadawać pytanie, skąd zrodziła się inicjatywa organizowania naszego konkursu. A więc wyjaśniamy, że środowiska polonijne zwróciły się do Stowarzyszenia VITA o powtórzenie konkursu, przeprowadzonego 13 lutego 2010 r., w ten sposób występując przeciw polityce władz Polski ostatnich lat... wynaradawiania Polonii, sprowadzania kształcenia dzieci polskich na emigracji do kategorii prywatnego problemu ich rodziców.

W tym kontekście, uważam, że obecna edycja naszego koncertu była wydarzeniem o niespotykanym klimacie, pouczającym, poruszającym, integrującym Polonię. Dziękujemy organizatorom tak wspaniałego popołudnia i wieczoru i mamy nadzieję, że w przyszłym roku znowu spotkamy się, by słuchać polskich pieśni, napawać się pięknem polskich strojów. Ważne to dla nas, wszystkich, a szczególnie polskiej młodzieży. ❑

Stowarzyszenie Vita,
zdjęcia: Marian Cichewicz

Paris Polonia

Oferuje:
- Pomoc w wypełnianiu formularzy: PIT, CAF, Pôle Emploi, impôts, HLM
- Redagowanie i tłumaczenia w językach: Polski, Francuski, Angielski
- Usługi dla przedsiębiorców (auto-entrepreneur): zgłaszanie działalności i zakładanie firmy, prowadzenie księgowości, przygotowanie faktur i devis, projektowanie i realizacja stron Internetowych, druk wizytówek...

Jesteśmy dostępni wieczorami i w weekendy.

Kontakt: tel. 06 13 23 63 18; e-mail: paris.polonia@gmail.com

1199p55

Niedroga francusko-polska firma pogrzebowa

POMPES FUNEBRES POLONIA ASSISTANCE INTERNATIONALE

przewożenie ciała do Polski • pogrzeby na terenie całej Francji 24/24

Koszty trumny (lub urny) i transport do Polski od 2200 € TTC

Tel. 02 31 85 23 66 – mówimy po polsku
(tłumaczenie i załatwianie formalności w urzędach)
Tel. 02 31 78 25 93 – mówimy po francusku
Fax 02 31 34 98 93 | e-mail: josefa.bazincourt@gmx.fr

1209p58

- Dowóz materiałów
- Wywóz gruzu

Tel. 06 21 36 32 09

snb@entreprisedemolition.fr

1178p49

Anonimowi Alkoholicy
niedziela, godz. 17:00

spotkania otwarte dla wszystkich zainteresowanych

GRUPA POLSKOJĘZYCZNA „NIEDZIELNA"

3 Rue Rampal
75019 Paris
Ⓜ 11 2 Belleville

tel. kontaktowe:
0 625 973 095
0 618 916 541

POLSKA FIRMA BUDOWLANA WYKONA WSZELKIE PRACE REMONTOWE:
- wewnątrz - na zewnątrz. - TVA 5.5%. - Tanio, szybko i solidnie.
- Sprowadzamy materiały z Polski.
- Wywóz gruzu i przeprowadzki.
- Mówimy po francusku.

Tel. 06 52 68 56 82; 06 72 09 21 18; e-mail: deniss686@gmail.com

JACEK & ARTUR

1220p61

Rozliczenia księgowe.
07 60 74 90 98

0842p50

Luxsus - przewóz osób i towarów do Polski – Olszyna, Wrocław, Katowice, Kraków, Rzeszów. Tel.: 06 62 75 50 06; 01 42 38 63 20; (00 48 12) 284 12 50!

1189p52

WYWÓZ GRUZU. TRANSPORT.
120€ – 60€!
Tel. 06.20.03.34.85

1057p40

Stella Maris ★★★ Village Vacances

Zaprasza na week-endy i wakacje

VILLAGE DE VACANCES ★★★

Polski ośrodek wakacyjny
położony na Opalowym Wybrzeżu obok Le Touquet Paris Plage

Niskie ceny, zniżki dla młodzieży, dzieci do lat 3 za darmo !

afaq 3 STARS · CAP FRANCE

Rezerwacja :
Stella Maris - 376 chemin Baillarquet - 62780 Stella-Plage
Tél. 03 21 94 73 65 - Fax : 03 21 94 63 55
contact@stellamaris-vacances.com - www.stellamaris-vacances.com

0992p60

Dr Danuta Baranowicz-Schouker
chirurgien-dentiste
33, rue Poissonnière – 75002 Paris, M° Bonne Nouvelle
tél. 01 42 33 60 31; 06 20 25 08 15
(mówimy po polsku)

1045

TRANSPORT. - Autolaweta - naprawa; - Gruz; - Przeprowadzki; - Przewóz towarów (do 8 m długości).
T. 06.30.40.49.49; T. 06.62.70.28.33 Jarek,
e-mail: repskijaroslaw@yahoo.fr

1177p49

PSYCHOLOG-TERAPEUTA: TEL. 01 45 88 58 60
udziela pomocy w przypadku:
problemów życiowych, depresji, ciężkich chorób, żałoby...
Poradnictwo legalne

768p56

KOREPETYCJE Z FRANCUSKIEGO.
Nauczycielka/tłumacz po studiach w Paryżu, z doświadczeniem. Załatwienia urzędowe, redakcja dokumentów.
Tel. 06 89 71 15 79; e-mail: abaginska3@gmail.com

1191p57

GŁOS KATOLICKI VOIX CATHOLIQUE

UWAGA! Drobne ogłoszenia w G.K.: 1 €/słowo; przy powtórzeniach – od trzeciego razu – 0,7 €/słowo; ogłoszenia ekspresowe – we Wkładce G.K.: 6 € („szukam pracy" – 4 €); przy powtórzeniach – 50% ceny; – „usługi"- do 10 słów: – 8 € (powtórzenia 5 €), do 20 słów – 12 € (powtórzenia 8 €). Ogłoszenia umieszczamy dodatkowo na stronie internetowej G.K. (www.glos-katolicki.eu) – dopłata wynosi -1 € na tydzień („usługi" – 2 €)! Reklamy (ceny w zależności od ilości powtórzeń i wielkości) – inf. i cennik w redakcji GK – 263 bis, rue Saint Honoré, 75001 Paris – II piętro: w godz. 9–12h30 i 15–18, od poniedziałku do piątku; tel. 01 55 35 32 28(31); 01 42 96 23 29; fax 01 55 35 32 29; e-mail: vkat@club-internet.fr

Bilety autokarowe i samolotowe

Janosik SINDBAD

PARYŻ : 252, rue Rivoli - 2, rue Mondovi;
tel. 01 44 69 30 80, 01 40 20 00 80.

WYJAZDY DO POLSKI 7 razy w tygodniu, 2 razy dziennie:
14³⁰ - ekspres Południe Polski - Podkarpacie,
16⁰⁰ - reszta Polski; w sumie 120 miast.

Czynne 7 dni w tygodniu - przesyłki i paczki do Polski

AL-ANON ALATEEN

Grupy rodzinne Al-Anon
Nadzieja dla krewnych i przyjaciół alkoholików

Anonimowość jest podstawową zasadą Al-Anon. Czekamy na Ciebie!
Tel: 06 26 45 56 46

Al-Anon jest wspólnotą kobiet i mężczyzn, na życie których wpływa picie alkoholu członka rodziny lub bliskiej osoby. Krewni oraz przyjaciele mogą wiele uczynić, aby pomóc zarówno sobie jak i osobie mającej problem z alkoholem. **Spotkania odbywają się w każdy wtorek o godzinie 20**
(w salce obok kościoła polskiego NMP w Paryżu – metro: Concorde)

Grupa Alateen spotyka się w drugi i ostatni wtorek każdego miesiąca o **godz. 20**

JEDNOŚĆ SŁUŻBA AA ZDROWIENIE

Jeśli uważasz, że masz problem z alkoholem, alkohol kieruje Twoim życiem

Przyjdź na spotkanie ***Anonimowych Alkoholików***

Anonimowi Alkoholicy są wspólnotą mężczyzn i kobiet, na życie których wpływa picie alkoholu. Anonimowi Alkoholicy dzielą się nawzajem doświadczeniem, siłą i nadzieją, aby wspólnie rozwiązać swój problem – **alkohol**.

Spotkania AA odbywają się w każdy wtorek w godzinach od 19³⁰ do 21³⁰
przy kościele św. Genowefy (18, rue Claude Lorrain, 75016 Paris – metro Exalmans)

i w każdy piątek godzinach od 19³⁰ do 21³⁰
w Domu Jana Pawła II (52, av. Laplace, 94110 Arcueil - RER B stacja „Laplace")

Anonimowość jest podstawową zasadą Anonimowych Alkoholików

Nam się udało – Tobie też się może udać

BIURO TŁUMACZEŃ
W. A. KOCZOROWSKI

Tłumacz przysięgły przy Sądzie Apelacyjnym w Wersalu
90, rue Anatole France - 92290 Châtenay-Malabry
lub
4, villa Juge - 75015 Paris (M° Dupleix)
tel. 01 46 60 45 51 lub 06 07 71 52 90; (e-mail: wakocz@aol.com).
Tłumaczenia urzędowe, redakcja podań i pism, formalności prawno-administracyjne w urzędach, kancelariach notarialnych i sądach.

Plate forme Gastronomique

Pierwsza Paryska Hurtownia Spożywcza Produktów Polskich na Giełdzie w Rungis

W OFERCIE:
- **świeże mięsa pakowane w wakum**
  - *wołowe z Podhala*
  - *wieprzowina*
- **ryby bałtyckie**
  - *wędzone*
  - *marynowane*
  - *świeże*
- **wędliny**
  - *w klasie premium*
  - *naturalne bez konserwantów*

Zapewniamy dostawy hurtowe na terenie całej Francji

Kontakt:
e-mail: pgastronom@free.fr
tel. 06 23 00 48 39 | fax: 09 59 77 27 64
Entrepot: **Zone Sogaris, Batiment M31, 94150 Rungis**

1208p56

KOSMETYCZKA - MARTA. **T. 06.68.50.02.58.** 1184p56

Francuska – stanu wolnego (ojciec Francuz, matka Polka), lat 29, wykształcenie wyższe, znająca język polski, mieszkająca w Lotaryngii, **szuka środowiska polskiego celem prowadzenia korespondencji**. T. 03 83 23 18 27. Ref. 1219 p61

Poradnia Psychologiczna
przy Parafii Polskiej w Paryżu XVI - 18, rue Claude Lorrain
przyjmuje - bezpłatnie - w niedziele o godz. 17⁰⁰.

TŁUMACZENIA – KONSULTACJE PRAWNE

S. Bocianowski - dr Prawa Międzynarodowego
SPECJALISTA PRAWA POLSKIEGO
Ekspert Sądowy – Tłumacz Przysięgły
105 bis, Bd de Grenelle, 75015 Paryż
Tel/fax : 01 43 06 00 70, 06 17 98 60 20, e-mail: bocianowski@sfr.fr
Sprawy małżeńskie, administracyjne, emerytalne, spadkowe, nieruchomości itp. w Polsce i we Francji. 1189

GŁOS KATOLICKI VOIX CATHOLIQUE
Tygodnik polski za granicą
(*Hebdomadaire de l'emigration polonaise*)
N° 19 (2501): 26.05 2013
Commission paritaire N°: 0515 G 86630;
ISSN: 1279-953X Cena (Prix au n°): 1,55 €

Wydawca (*Editeur*): **Polska Misja Katolicka we Francji** (*La Mission Catholique Polonaise en France*) – tél. 01 55 35 32 32
Adres (*Adresse*): **263 bis, rue Saint-Honoré, 75001 Paris.** Tél.: 01 55 35 32 28; 01 55 35 32 31; fax 01 55 35 32 29.
E-mail: vkat@club-internet.fr, vkat@sfr.fr | www.glos-katolicki.eu
CCP 12 777 08 U Paris; CCP 19 180 05 U Paris.
Dyrektor Publikacji (*Directeur de la Publication*): **Ks. inf. Stanisław Jeż** — Recteur MCP.
Redaktor (*Rédacteur*): Paweł Osikowski; **Zespół** (*Rédaction*): ks. Tomasz Sokół, s. Natanaela Modzelewska.
Druk (*Imprimerie*): INDICA — 2, rue du 19 mars 1962 — 28630 Le Coudray; tel. 02 37 88 18 81.
Abonnement (*Abonament*): 1 rok (*1 an*) — 56,60 €; pół roku (*6 mois*): 30,30 €.
Redakcja nie zwraca materiałów nie zamówionych, zastrzega sobie prawo dokonywania skrótów i nie odpowiada za treść ogłoszeń.
Numer złożony do druku (*soumis à l'impression*): **15.5.2013**

Inf. o prenumeracie na str. 3

TRWAM PROGRAM *27 maja - 2 czerwca 2013*

PONIEDZIAŁEK 27 MAJA

7^{15} - Informacje 7^{35} - Mocni w wierze 8^{00} - Octava dies 8^{30} - Słowo Życia 8^{35} - Wieś to też Polska 9^{50} - Felieton 10^{00} - By odnowić oblicze ziemi 11^{10} – Św. na każdy dzień 11^{15} - Jak my to widzimy 11^{45} - By odnowić oblicze ziemi 12^{50} - Słowo Życia 12^{55} - Koncert życzeń 14^{15} – Św. na każdy dzień 14^{30} - Rozmowy niedok. 15^{45} - Słowo Życia 16^{00} - Informacje 16^{05} – Wspomnienia z Polski 16^{30} - Tydzień z Ziemi Św. 16^{50} – Reportaż(2) 18^{00} - Spotkanie Rodziny RM 21^{00} - Apel 21^{20} - Informacje 21^{40} - Polski pkt. widzenia 22^{05} - Świat w obrazach

WTOREK 28 MAJA

7^{15} - Informacje 7^{35} - Polski pkt. widzenia 8^{00} - Reportaż 8^{30} - Słowo Życia 8^{35} - Muzyczne drogowskazy 9^{25} - Wspomnienia z Polski 9^{45} – Św. na każdy dzień 10^{00} - Rozmowy niedok. 11^{10} – Św. na każdy dzień 15^{00} - Z wędką nad wodę 15^{40} - Słowo Życia 16^{00} - Informacje 16^{10} - Aktualności WSKSiM 16^{15} - Kalejdoskop młodych 16^{45} – Św. na każdy dzień 17^{00} - Program poradnikowy 17^{25} – Św. na każdy dzień 17^{30} - Reportaż 18^{00} - Regina Coeli 18^{15} - Rozmowy niedok. 19^{30} - Dla dzieci 20^{00} - Informacje 20^{20} - Różaniec 20^{50} - Felieton 21^{00} - Apel 21^{20} - Informacje 21^{40} - Polski pkt. widzenia 22^{05} - Świat w obrazach 22^{10} - Reportaż

ŚRODA 29 MAJA

7^{15} - Informacje 7^{35} - Polski pkt. widzenia 8^{00} - Dla dzieci 8^{15} - Felieton 8^{30} - Słowo Życia 8^{35} - Program poradnikowy 9^{00} - Reportaż 9^{30} - Kalejdoskop Młodych 10^{30} - Audiencja general. 14^{25} – Św. na każdy dzień 14^{30} - Rozmowy niedok. 15^{45} - Słowo Życia 16^{00} - Informacje 16^{10} - Na zdrowie 16^{55} – Św. na każdy dzień 17^{00} - Po str. prawdy 18^{00} - Regina Coeli 18^{05} – Informacje 18^{15} - Rozmowy niedok. 19^{25} – Św. na każdy dzień 19^{30} - Dla dzieci 20^{00} - Informacje 20^{20} - Różaniec 20^{50} - Felieton 21^{00} - Apel 21^{20} - Informacje 21^{40} - Polski pkt. widzenia 22^{05} - Świat w obrazach 22^{10} - Reportaż

CZWARTEK 30 MAJA

7^{15} - Informacje 7^{35} - Polski pkt. widzenia 8^{00} - Dla dzieci 8^{25} - Słowo Życia 8^{30} - Na zdrowie 9^{20} - 7 sakrament 9^{45} – Św. na każdy dzień 9^{50} - Felieton 10^{00} - Rozmowy niedok. 11^{10} – Św. na każdy dzień 11^{15} - Po str. prawdy 15^{45} - Słowo Życia 16^{00} - Informacje 16^{10} - Z wędką nad wodę 16^{55} – Św. na każdy dzień 17^{00} - Na tropie 17^{30} - Reportaż 17^{55} – Św. na każdy dzień 18^{00} - Regina Coeli 18^{15} - Rozmowy niedok. 19^{30} - Dla dzieci 20^{00} - Informacje 20^{20} - Różaniec 20^{50} - Felieton 21^{00} - Apel 21^{20} - Informacje 21^{40} - Polski pkt. widzenia 22^{05} - Świat w obrazach

PIĄTEK 31 MAJA

7^{15} – Informacje 7^{35} - Polski pkt. widzenia 8^{00} - Dla dzieci 8^{30} - Słowo Życia 8^{35} – Z wędką nad wodę 9^{20} – Św. na każdy dzień 9^{25} – Na tropie 9^{50} - Felieton 10^{00} - Rozmowy niedok. 11^{10} – Św. na każdy dzień 11^{15} - Wypłyń na głębię 14^{25} – Św. na każdy dzień 15^{45} - Słowo Życia 16^{00} - Informacje 16^{10} - Porady medyczne 17^{00} - Jazda próbna 17^{30} - Reportaż 17^{55} – Św. na każdy dzień 18^{00} - Regina Coeli 19^{00} - W Namiocie Słowa 19^{30} - Dla dzieci 20^{00} - Informacje 20^{20} – Różaniec 20^{50} - Felieton 21^{00} - Apel 21^{20} - Informacje 21^{40} – Polski pkt. widzenia 22^{05} - Świat w obrazach

SOBOTA 1 CZERWCA

7^{15} - Informacje 7^{35} - Polski pkt. widzenia 8^{00} - Jazda próbna 8^{25} - Słowo Życia 8^{30} - Porady medyczne 10^{00} - Uniwersytet Biblijny 11^{00} - Kropelka radości 12^{00} – W Namiocie Słowa 14^{50} - 7 sakrament 15^{20} - Słowo Życia 15^{30} - Koncert życzeń 16^{00} - Informacje 16^{10} - Muzyczne drogow. 17^{00} – Sankt. Polskie 17^{25} – Św. na każdy dzień 17^{30} - Reportaż 18^{00} - Regina Coeli 18^{05} - Informacje 18^{15} - Rozmowy niedok. 19^{30} - Dla dzieci 20^{00} - Informacje 20^{20} - Różaniec 20^{50} - Zaczerpnij ze źródła 21^{00} - Apel 21^{20} - Informacje 21^{40} - Polski pkt. widzenia 22^{05} - Świat w obrazach

NIEDZIELA 2 CZERWCA

7^{15} - Informacje 7^{35} - Polski pkt. widzenia 8^{00} - M. Buczek 8^{30} - Słowo Życia 8^{35} - Koncert życzeń 9^{05} – Św. na każdy dzień 9^{15} - Przegląd Niedzieli 9^{20} - Zaczerpnij ze źródła 9^{30} - Msza Św. 10^{30} - 7 sakrament 11^{30} - Dla dzieci 11^{55} – Św. na każdy dzień 12^{00} - Regina Coeli 12^{20} - Wieś to też Polska 13^{30} - By odnowić oblicze ziemi 15^{45} - Słowo Życia 16^{00} - Informacje 16^{10} - Koncert życzeń 17^{30} - Reportaż 18^{00} - Regina Coeli 18^{15} - Rozmowy niedok. 19^{30} - Dla dzieci 20^{00} - Informacje 20^{20} - Różaniec 20^{50} - Felieton 21^{00} - Apel 21^{20} - Informacje 21^{40} - Octava Dies 22^{10} - Jak my to widzimy. ❑

TV Trwam: ul. Św. Józefa 23/35; 87-100 Toruń

Pielgrzymka Do Rzymu w Roku Wiary 17 – 23 czerwca 2013

W „Roku Wiary" Polska Misja Katolicka proponuje udział w Pielgrzymce do Rzymu. Pragniemy oprzeć naszą wiarę na Opoce, którą ustanowił sam Pan Jezus. Przy Grobie Św. Piotra chcemy potwierdzić nasze „Credo" i wyznać je uroczyście przy Grobie Wielkiego Bł. Jana-Pawła II oraz na audiencji u Papieża Franciszka

Każdy Polski Ośrodek Duszpasterski we Francji zaproszony jest do udziału w tej „Pielgrzymce Roku Wiary". W tym samym terminie każdy Ośrodek może zorganizować w swoim zakresie zarówno podróż jak i pobyt w Rzymie, gdzie wszyscy razem możemy spotkać się na wspólnych celebracjach. Biuro PMK może podjąć się koordynacji, organizacji podróży i ew. pobytu w Rzymie - wg decyzji każdej Wspólnoty.

Program Pielgrzymki obejmuje: - nawiedzenie 4 bazylik patriarchalnych: Św. Piotra, Św. Pawła, Św. Jana na Lateranie i Matki Bożej Większej; - udział w audiencji generalnej papieża Franciszka; - zwiedzanie starożytnego Rzymu; - wyjazd na Monte Cassino; - zwiedzanie „poloników" Wiecznego Miasta.

„Pielgrzymce Roku Wiary" przewodniczy Ks. Rektor Stanisław Jeż, rolę przewodnika pełni Ks. dr Krystian Gawron. Koszt Pielgrzymki w dużym stopniu zależy od kosztów podróży. Okazuje się, że lotniczy bilet grupowy jest - w chwili obecnej - o ponad 100 € droższy od indywidualnego! PMK proponuje zatem opłatę Pielgrzymki: 650€ (a lot liniami Easyjet załatwia i płaci sobie każdy osobiście, bądź za pośrednictwem PMK. Wylot z Paryża-Orly do Rzymu Fiumicino o g. 710 EZY4241. Powrót z Rzymu do Paryża o g. 1510 EZY4246. Oczywiście: im wcześniej bilet jest kupiony, tym będzie tańszy! Tanie bilety indywidualne oferują inne firmy. Najlepiej obrazuje to strona internetowa *www.kayak.fr*

Przy zgłoszeniu należy uiścić wpisowe 300 €. Czek wystawiamy na: CCP 2334369 N Paris „Aumônerie Polonaise" z dopiskiem „Pielgrzymka do Rzymu". Bliższe informacje i zapisy: Biuro PMK - 263 bis, rue St-Honoré, 75001 Paris; tel. 01 55 353232; e-mail: pmk@club-internet.fr

SwissLife
UBEZPIECZENIA PO POLSKU Grażyna Lubicz Fernandes
tel. 01 39 64 38 36; 06 73 47 94 20 • fax: 01 34 17 43 51 e-mail: grazyna.fernandes.ag@swisslife.fr
BP 27 - 14, Résidence du Lac – 95880 Enghien Les Bains (północne przedmieście Paryża).
KOMPLETNA OBSŁUGA KLIENTA PO POLSKU
Numer pośrednika ubezpieczeń: 07 007 704, w rejestrze ORIAS – www.orias.fr; Instancja kontroli ACP

TVP POLONIA

PROGRAM TV

27 maja – 2 czerwca 2013

PONIEDZIAŁEK 27 MAJA

6^{10} Koncert Martyny Jakubowicz 7^{05} Las bliżej nas – magazyn 7^{25} Karino – serial 8^{00} Pytanie na śniadanie 10^{45} Polonia w Komie 10^{55} Tygodnik.pl 11^{40} Wszystko przed nami – telenowela 12^{05} Barwy szczęścia – serial 12^{35} Wiadomości 12^{50} Nad rozlewiskiem – serial 13^{45} Sztuka życia 14^{10} Notacje – dokument 14^{20} Dzika Polska – serial 14^{55} Lekcja polskiej historii – dokument 15^{30} Złotopolscy – telenowela 16^{05} Jak to działa – magazyn 16^{35} Jedna scena 16^{55} Wszystko przed nami – telenowela 17^{30} Teleexpress 17^{50} Okrasa łamie przepisy – magazyn 18^{25} Naszaarmia.pl 18^{50} Cafe Historia 19^{15} Barwy szczęścia – serial 19^{45} Dobranocka 20^{00} Wiadomości 20^{25} Sport 20^{35} Pogoda 20^{45} Chichot losu – serial 21^{45} Polonia w Komie 22^{00} Polonia 24 22^{45} Tygodnik Gospodarczy 23^{20} Tomasz Lis na żywo 0^{20} Naszaarmia.pl 0^{45} Wszystko przed nami – telenowela 1^{15} Karino – serial 1^{45} Dobranocka 2^{00} Wiadomości

WTOREK 28 MAJA

6^{05} Tygodnik Kulturalny 6^{55} Słownik polsko@polski 7^{25} Dom na głowie – serial 8^{00} Pytanie na śniadanie 10^{50} Polonia w Komie 11^{00} Polonia 24 11^{40} Wszystko przed nami – telenowela 12^{05} Barwy szczęścia – serial 12^{35} Wiadomości 12^{50} Kariera Nikodema Dyzmy – serial 14^{00} Wielki Test o Europie 15^{45} Złotopolscy – telenowela 16^{20} Tygodnik Gospodarczy 16^{55} Wszystko przed nami – telenowela 17^{20} Polonia w Komie 17^{30} Teleexpress 17^{55} Polska poza Polską – dokument 18^{55} Informacje kulturalne 19^{15} Barwy szczęścia – serial 19^{45} Dobranocka 20^{00} Wiadomości 20^{25} Sport 20^{35} Pogoda 20^{45} Ojciec Mateusz – serial 21^{45} Polonia w Komie 22^{00} Polonia 24 22^{45} Po prostu 23^{35} Hala odlotów 0^{20} Sztuka życia 0^{45} Wszystko przed nami – telenowela 1^{15} Dom na głowie – serial 1^{45} Dobranocka 2^{00} Wiadomości

ŚRODA 29 MAJA

6^{05} Kocham Kino – magazyn 6^{40} Sztuka życia 7^{00} Wilnoteka – magazyn 7^{25} Do przerwy 01 – serial 8^{00} Pytanie na śniadanie 10^{50} Polonia w Komie 11^{00} Polonia 24 11^{40} Wszystko przed nami – telenowela 12^{05} Barwy szczęścia – serial 12^{35} Wiadomości 12^{50} Chichot losu – serial 13^{50} Kapela ze wsi Warszawa – koncert jubileuszowy 14^{55} Po prostu 15^{50} Złotopolscy – telenowela 16^{15} Kocham Kino – magazyn 16^{55} Wszystko przed nami – telenowela 17^{20} Polonia w Komie 17^{30} Teleexpress 17^{55} Benefis 18^{55} Wilnoteka – magazyn 19^{15} Barwy szczęścia – serial 19^{45} Dobranocka 20^{00} Wiadomości 20^{30} Sport 20^{35} Pogoda 20^{45} Warto kochać – serial 21^{45} Polonia w Komie 22^{00} Polonia 24 22^{45} Wielki Test o Europie 0^{25} Jedna scena 0^{45} Wszystko przed nami – telenowela 1^{15} Do przerwy 01 – serial 1^{45} Dobranocka 2^{00} Wiadomości

CZWARTEK 30 MAJA

6^{05} Kultura Głupcze – magazyn 6^{40} Notacje – dokument 6^{55} Jak to działa – magazyn 7^{25} Żegnaj Rockefeller – serial 8^{05} Polonia 24 8^{40} Opole! – Kocham Cię! 9^{00} Msza św.- Uroczystość Bożego Ciała w Gdańsku 12^{05} Wszystko przed nami – telenowela 12^{35} Barwy szczęścia – serial 13^{05} M jak miłość – serial 13^{55} Kabaretowy Klub Dwójki 15^{00} Jedna scena 15^{20} Załoga Eko II – magazyn 15^{45} Złotopolscy – telenowela 16^{15} Kultura Głupcze – magazyn 16^{55} Wszystko przed nami – telenowela 17^{20} Polonia w Komie 17^{30} Teleexpress 17^{55} Program rozrywkowy 18^{55} Informacje kulturalne 19^{15} Barwy szczęścia – serial 19^{40} Dobranocka 20^{00} Wiadomości 20^{25} Sport 20^{35} Pogoda 20^{50} Trzeci oficer – serial 21^{45} Polonia w Komie 22^{00} Polonia 24 22^{45} Bezmiar sprawiedliwości – serial 23^{40} Kardynał Stefan Wyszyński – dokument 0^{45} Wszystko przed nami – telenowela 1^{15} Żegnaj Rockefeller – serial 1^{40} Dobranocka 2^{00} Wiadomości

PIĄTEK 31 MAJA

6^{10} Warto kochać – serial 7^{00} Unia Utrechcka – reportaż 7^{30} Między nami bocianami – serial 8^{00} Pytanie na śniadanie 10^{50} Polonia w Komie 11^{00} Polonia 24 11^{40} Wszystko przed nami – telenowela 12^{05} Barwy szczęścia – serial 12^{40} M jak miłość – serial 13^{40} Program rozrywkowy 14^{15} Kardynał Stefan Wyszyński – dokument 15^{25} Złotopolscy – telenowela 16^{00} Hala odlotów 16^{55} Wszystko przed nami – telenowela 17^{20} Polonia w Komie 17^{30} Teleexpress 17^{55} Myslovitz – koncert 18^{55} Ex Libris – magazyn 19^{15} Barwy szczęścia – serial 19^{45} Dobranocka 20^{00} Wiadomości 20^{30} Sport 20^{35} Pogoda 20^{50} Na dobre i na złe – serial 21^{45} Polonia w Komie 22^{00} Polonia 24 23^{00} Trzeci – film 0^{45} Wszystko przed nami – telenowela 1^{15} Między nami bocianami – serial 1^{45} Dobranocka 2^{00} Wiadomości

SOBOTA 1 CZERWCA

6^{35} Złotopolscy(5) – telenowela 8^{55} Polonia 24 9^{40} Samochodzik i Templariusze – serial 10^{25} Polonia w Komie 10^{40} Załoga Eko – magazyn 11^{10} Pogranicze w ogniu – serial 12^{20} Pamiętaj o mnie 12^{40} Ojciec Mateusz – serial 13^{30} Makłowicz w podróży – magazyn 14^{00} Na dobre i na złe – serial 15^{00} Polska poza Polską – dokument 16^{00} Kulturalni PL – magazyn 17^{00} Słownik polsko@polski 17^{30} Teleexpress 17^{55} M jak miłość – serial 18^{50} Program rozrywkowy 19^{45} Dobranocka 20^{00} Wiadomości 20^{20} Sport 20^{30} Pogoda 20^{40} Kariera Nikodema Dyzmy – serial 21^{40} Pamiętaj o mnie 22^{00} Polonia 24 22^{30} Dom – serial 0^{15} Słownik polsko@polski 0^{50} M jak miłość – serial 1^{40} Dobranocka 2^{00} Wiadomości

NIEDZIELA 2 CZERWCA

6^{00} Wszystko przed nami(5) – telenowela 8^{25} Polonia 24 8^{55} Gwiezdny Pirat – serial 9^{30} Ziarno – magazyn 10^{05} Czterdziestolatek – serial 11^{00} Polonia w Komie 11^{10} Cudowne miejsca – Wielkie Sanktuaria Polski 11^{40} Pamiętaj o mnie 11^{55} Między ziemią a niebem 12^{00} Anioł Pański 12^{10} Między ziemią a niebem 12^{45} Pod Tatrami 13^{00} Transmisja Mszy św. 14^{20} Dom – serial 15^{55} Polonia w Komie 16^{05} Program rozrywkowy 16^{55} Dzika Polska – serial 17^{30} Teleexpress 17^{50} M jak miłość – serial 18^{45} Program rozrywkowy 19^{10} Nie ma jak Polska 19^{40} Dobranocka 20^{00} Wiadomości 20^{20} Sport 20^{30} Pogoda 20^{40} Nad rozlewiskiem – serial 21^{35} Pamiętaj o mnie 22^{00} Tygodnik.pl 22^{55} Program rozrywkowy 23^{55} Cudowne miejsca – Wielkie Sanktuaria Polski 0^{25} Załoga Eko – magazyn 0^{50} M jak miłość – serial 1^{40} Dobranocka 2^{00} Wiadomości. ❑

Telewizja Polska S.A. - ul. Jana Pawła Woronicza 17; 00-999 Warszawa

26 maja - Dzień Matki
nie zapomnijcie o złożeniu życzeń swojej Mamie!