głos LUDU
GAZETA POLAKÓW W REPUBLICE CZESKIEJ

DZIŚ W NUMERZE:

Przyjechali porozmawiać... str. 3
Dostała szansę i wykorzystała ją str. 4
Blisko człowieka, blisko Boga str. 5
Indianie marzą o awansie str. 8

SOBOTA
1 KWIETNIA 2006
NR 39
ROCZNIK LXI
CENA 6 KČ

tel.: 558 731 766
faks: 558 740 044
info@glosludu.cz

Dziś o godz. 17.30 Scena Polska wystawia premierę tragedii Williama Szekspira „Makbet" z Szymonem Kuśmiderem z Narodowego Starego Teatru w Krakowie w roli tytułowej.

Fot. KATEŘINA ČERNÁ

RADA PRZEDSTAWICIELI POPRZE TYCH, KTÓRZY MOGĄ POMÓC POLAKOM

Wybory budzą emocje

CZ. CIESZYN (sch) – Rada Przedstawicieli Kongresu Polaków nie będzie w czerwcowych wyborach parlamentarnych preferować żadnej partii politycznej. Swe poparcie da tym kandydatom, którzy są w stanie spełnić nadzieje polskiej mniejszości. Niemniej – jak uchwalono na czwartkowym posiedzeniu – Rada Przedstawicieli zwraca się z apelem do społeczeństwa o jak najliczniejszy udział w wyborach.

Przyjęcie satysfakcjonującej wszystkich, a zatem dość ogólnikowej uchwały w kwestii zbliżających się wyborów parlamentarnych poprzedziła burzliwa dyskusja. Strategia polegająca na wspólnym pójściu Polaków do wyborów parlamentarnych ze Stowarzyszeniem Kandydatów Niezależnych (SNK) miała bowiem tyleż zwolenników co oponentów. Pierwsi powoływali się na zasługi dla polskiej mniejszości reprezentującego SNK senatora **Igora Petrova** i nadzieje związane z tym ugrupowaniem w wyborach komunalnych i wojewódzkich. Drudzy natomiast argumentowali niskimi notowaniami Stowarzyszenia, przestrzegając przed niepowielaniem błędów z poprzednich wyborów, kiedy to mobilizowano społeczeństwo do głosowania na kandydatów z góry skazanych na niepowodzenie.

W związku z 4. miejscem **Tadeusza Wantuły** na liście SNK prezes Kongresu Polaków **Józef Szymeczek** powiedział nam: – *Uchwała Zgromadzenia ogólnego mówi, że władze Kongresu mogą wspierać takich kandydatów, którzy rokują nadzieje dla polskiego społeczeństwa. Sądzę, że pan Tadeusz Wantuła jest właśnie takim kandydatem. Jest na czwartym miejscu na liście, która ma szanse na powodzenie. Przy wsparciu głosami preferencyjnymi może odnieść sukces wyborczy. Jest świetnym mediatorem. Swoimi zdolnościami wykazał się nie tylko w funkcji wiceprezesa Kongresu Polaków.* **Ciąg dalszy na str. 2**

OBCHODY 60-LECIA PZKO ODBĘDĄ SIĘ W KARWINIE

Miasto może pomóc

KARWINA (sch) – Prezydent miasta Karwiny **Antonín Petráš** wraz ze swoją zastępczynią **Gabrielą Mrózek** przyjęli w czwartek w ratuszu delegację PZKO – prezesa ZG **Zygmunta Stopę**, przewodniczącego Rady Ekonomicznej Związku **Andrzeja Wygrysa** oraz szefa obwodu karwińskiego PZKO, **Eugeniusza Matuszyńskiego**.

Jak podkreślił na samym początku prezes Stopa, dziękując za dotychczasowe wsparcie miasta dla imprez pezetkaowskich, takich jak „Maj nad Olzą" czy w ramach jego ubiegłorocznej edycji występ ZPiT „Śląsk", Związkowi zależy na tym, by współpraca z Karwiną nadal była pomyślnie kontynuowana ku użytkowi miasta i społeczeństwa. – *Współpraca z miastem jest wspaniała, dzięki niemu mogliśmy zorganizować dziesięć „Majów nad Olzą", a jedenasty możemy przygotowywać* – potwierdził jego słowa E. Matuszyński. **Ciąg dalszy na str. 2**

SIMPO
zaprasza na
12-TYGODNIOWY
KURS
pisania na klawiaturze wszystkimi palcami
wtorki i czwartki
w godzinach 17.00 - 19.00
początek: 11. 04. 2006
cena: 1.977 Kč
KURSY SOBOTNIE
podstawy pracy z komputerem
8 sobót od 9.00 do 16.00
początek 06. 05. 2006
cena: 3.450 Kč
ośrodek szkoleniowy SIMPO
CZESKI CIESZYN
informacje tel.: 777 858 954

Obiecuj jeszcze! Dziś nam sprzyja data!

Rys. BRONISŁAW LIBERDA

Fot. JAN KUBICZEK

Drzewo Baťa

Niesamowite odkrycie! Naukowcy z Instytutu Badań Przyrodniczych odkryli nowy gatunek drzewa. Nie samo jednak tylko odkrycie jest ciekawe. Wiadomo, że nowe gatunki drzew, roślin, zwierząt, czyli fauny i flory odkrywane są w dżunglach czy puszczach (ostatnio nawet na Borneo), a więc przede wszystkim w miejscach, gdzie ludzka stopa jeszcze do tej pory nie stanęła. A tu cud! W aglomeracji, w dodatku przemysłowej, stosunkowo dość zamieszkałej, odnaleziono drzewo, którego owocami są... buty. Z uwagi na swoje owoce, niezwykle przydatne dla człowieka, i wygodne też, naukowcy z pewnością będą się starali drzewo bardziej kultywować, by nie rodziło tylko butów roboczych (patrz obrazek), ale również trzewiki, lakierki czy ciżemki. Odkrycie to najprawdopodobniej przyczyni się do końca takiego zawodu jak szewc. A jak naukowcy nazwali to niezwykłe drzewo? Drzewo Bata!

A tak na marginesie drzewo to rośnie w Czeskim Cieszynie niedaleko siedziby Kongresu Polaków, ale to z pewnością nie ich sprawka. **(apr)**

Pogoda

SOBOTA – Zachmurzenie umiarkowane z rozpogodzeniami. Lokalne opady przelotne deszczu. Temperatura w nocy od 8 do 4 st. C, w dzień od 13 do 17 st. C.

NIEDZIELA – Zachmurzenie duże z możliwością rozpogodzeń, lokalne deszcze. Temperatura w nocy od 7 do 3 st. C, w dzień od 13 do 17 st. C.

PONIEDZIAŁEK – Zachmurzenie zmienne, lokalne opady deszczu w górach śniegu. Temperatura w nocy od 7 do 3 st. C, w dzień od 11 do 15 st. C.

9 771212 422065 06039

OSTRAWSKA CZESKA TELEWIZJA KRĘCI FILM O KATYNIU

Z kamerą u Zaolziaków

Wizytą w domu **Antoniego Walicy** w Karwinie, ostatniego zaolziańskiego świadka niemieckich eskhumacji w Katyniu, sztab filmowców ostrawskiego studia Czeskiej Telewizji rozpoczął we wtorek kręcenie zdjęć do godzinnego filmu dokumentalnego o zbrodni katyńskiej.

W filmie wystąpi między innymi kilku Zaolziaków, których krewni po 17 września 1939 roku trafili do trzech największych obozów jenieckich NKWD, a na wiosnę 1940 r. na rozkaz Stalina i innych sowieckich urzędników państwowych zostali zamordowani. W pierwszym dniu zdjęć filmowcy odwiedzili ostatnią już na Zaolziu wdowę po ofierze mordu w Charkowie, 92-letnią **Olgę Kiszkową** z Hawierzowa. Była ona zaledwie trzynaście miesięcy żoną **Józefa Markiela**, sędziego w Jabłonkowie. O swoim bracie **Arnoldzie**, policjancie służby śledczej zamordowanym w Twerze, opowiedział **Kornel Kalina** z Suchej Górnej. Od 65 lat zbiera po bracie pamiątki. Są wśród nich np. studenckie zapiski, tabakierka z tytoniem, kopia listu czy jego szkolny portret autorstwa Franciszka Świdra. Z Zaolziem jest związanych ponad 500 ofiar sowieckiego terroru. Ich bliscy zrzeszeni są w Stowarzyszeniu Rodzina Katyńska w RC.

Jak powiedział autor scenariusza, historyk **Mečislav Borák**, w maju sztab wyjeżdża do Rosji i na Ukrainę. Zdjęcia będą kręcone w trzech kompleksach klasztornych, gdzie dawniej mieściły się obozy polskich jeńców – w Kozielsku i Ostaszkowie w Rosji, oraz w Starobielsku na wschodniej Ukrainie, a także w miejscach siedzib rejonowych zarządów NKWD, gdzie jeńcy byli mordowani – w Twerze, Katyniu (Smoleńsku) i Charkowie. Twórcy nawiązali kontakty z Muzeum Katyńskim w Warszawie, gdzie m.in. znajdują się przedmioty wydobyte z masowych grobów podczas polsko-rosyjskich i polsko-ukraińskich ekshumacji na początku lat 90. XX w. Są wśród nich pamiątki po ofiarach z terenów byłej Czechosłowacji.

Udział w filmie obiecał amerykański historyk polskiego pochodzenia, **Wacław Godziemba-Maliszewski** z Waszyngtonu, zajmujący się interpretacją zdjęć lotniczych. Filmowcy zwrócą się również do reżysera **Andrzeja Wajdy** pracującego obecnie nad pierwszym filmem fabularnym o mordzie w Katyniu.

Reżyserką filmu dokumentalnego jest **Petra Všelichová**, operatorem zdjęć **Petr Kožušník**, redaktorem odpowiedzialnym **Lenka Poláková**.

Premierę zaplanowano na październik lub listopad br. **(tob)**

U rodaków

■ Intensywne opady deszczu, które przeszły nad powiatem cieszyńskim w poniedziałkową noc, spowodowały lokalne problemy komunikacyjne. Z powodu podtopienia trzeba było zamknąć 50-metrowy odcinek jezdni w Pruchnej. W nocy nieprzejezdne były także odcinki z Pruchnej do Drogomyśla i Bąkowa. W środę wciąż trwało w Cieszyńskiem pogotowie przeciwpowodziowe. Na Wiśle, Olzie i Brennicy stany ostrzegawcze były nieznacznie przekroczone.

■ W katowickiej siedzibie Regionalnego Oddziału Spółki „PKP Polskie Linie Kolejowe" SA odbyło się spotkanie poświęcone planom modernizacji i rewitalizacji linii kolejowych oraz możliwym kierunkom rozwoju sieci kolejowej w województwie śląskim w latach 2007 - 2013. W południowej części woj. śląskiego PKP planują m.in. remont jednotorowych linii kolejowych z Bielska-Białej do Cieszyna, z Chybia do Skoczowa oraz z Goleszowa do Wisły Głębce.

■ Im bliżej świąt wielkanocnych, tym większy przemyt towarów akcyzowych. Celnicy z Grupy Mobilnej operujący w miniony weekend na przygranicznych drogach w Cieszynie i okolicy skonfiskowali 517 litrów alkoholu i blisko 1,6 tys. paczek papierosów, a pogranicznicy zgarnęli ponad 5 tys. paczek papierosów bez znaków akcyzy.

■ Sprawy bezpieczeństwa zdominowały marcową sesję Rady Powiatu Cieszyńskiego, która obradowała 27 marca. O sytuacji informowali radnych szefowie policji i straży miejskiej. Wniosek generalny sprowadza się do tego, że nakłady finansowe zarówno na policję, jak i na straż, są dalece niewystarczające i gdyby nie finansowa pomoc samorządów, bezpieczeństwo mieszkańców regionu byłoby zagrożone w wysokim stopniu.

■ Podczas sesji Rady Powiatu Cieszyńskiego wręczona została nagroda dla najlepszego dzielnicowego na Śląsku Cieszyńskim. Tytuł ten za 2005 rok zdobył st. asp. Leszek Bujok.

■ Z małym poślizgiem Starostwo Powiatowe w Cieszynie otrzymało certyfikat ukończenia akcji „Przejrzysta Polska". Pracownicy starostwa w minionym roku realizowali sześć jej podstawowych zasad: przejrzystość, brak tolerancji dla korupcji, partycypacja społeczna, przewidywalność, fachowość i rozliczalność.

■ „Wszyscy myślą, że Francuzi to taki biedny naród, bo jedzą tylko żabie udka, ślimaki i spleśniałe sery" – śmiał się Jean-Claude Hauptmann podczas wieczoru kuchni francuskiej i marokańskiej zorganizowanego przez hotel Orbis „Halny" w Cieszynie, w ramach obchodów Dni Frankofonii. Mocnym akcentem tegorocznych Dni był konkurs piosenki francuskiej karaoke w Nauczycielskim Kolegium Języków Obcych, zapoczątkowane też zostało szkolenie dla nauczycieli języka francuskiego po obu stronach Olzy. **(man)**

Niesygnowane materiały publicystyczne i informacyjne pochodzą z internetowych serwisów informacyjnych.

Fot. JACEK SIKORA

Praga 37 i 40 – Zebranie Klubu Polskiego w Pradze prowadził prezes Władysław Adamiec. O tym, czy będzie on prezesem także w kolejnej kadencji, zadecyduje nowowybrany zarząd w najbliższą środę.

Miasto może pomóc

Dokończenie ze str. 1

Oprócz kolejnych edycji „Maja" PZKO szykuje w przyszłym roku w Karwinie inne poważne przedsięwzięcie. Będą nim obchody 60-lecia PZKO, które – zdaniem Zarządu Głównego – powinny odbyć się właśnie tu, w górniczym mieście nad Olzą. – *Czy będzie to festiwal albo impreza w nieco innej formie, jeszcze musimy ustalić. Tak czy owak chcielibyśmy w tym celu wykorzystać halę stadionu zimowego* – powiedział Z. Stopa, wyrażając nadzieję, że PZKO będzie mogło wynająć obiekt od miasta na korzystnych warunkach.

Prezes otworzył również problem związany z finansowaniem TL „Bajka". Jak zauważył jednak prezydent Petráš, dla wystawianych w Karwinie spektakli lalkowych w języku polskim trudno byłoby znaleźć publiczność. – *Tutejsze czeskie dzieci nie rozumieją po polsku, a polskie dzieci oglądają je w szkole. Aktorzy musieliby wystawić sztukę po czesku* – stwierdził. Przyjemnym akcentem spotkania były życzenia urodzinowe, które delegacja Związku złożyła wiceprezydent Mrózkowej z okazji jej jubileuszu życiowego. Jak podał inicjator spotkania w magistracie **Karol Michalski**, kolejnym miastem, które prezes Stopa odwiedzi w najbliższym czasie, będzie Hawierzów.

A. Konderlová przed sądem

BYSTRZYCA (man) – Odwołana wójt gminy **Anna Konderlová** niebawem ponownie stanie przed sądem. W piątek bowiem minął termin, do którego miała złożyć w kasie gminnej karę finansową w wys. 100 tys. Kc za decydowanie bez wiedzy samorządu w sprawie czyszczenia kanalizacji gminnej w dzielnicy „Szkubnia" w 1998 roku.

– *Pani Konderlová tej sumy nie zapłaciła i z tego, co mi wiadomo, nawet nie zamierza tego uczynić. Dziś miała ostatnią szansę* – powiedział wczoraj przed południem **Ladislav Olšar**, wykonujący obecnie funkcję wójta. – *W poniedziałek samorząd skieruje sprawę do sądu powiatowego, będzie się domagał kwoty 262 tys. Kc.*

Tyle właśnie Anna Konderlová zapłaciła bez wiedzy samorządu firmie Ekostav K+C (jednym z właścicieli firmy, która później zmieniła nazwę na Ekostav Czech Moravia, był syn Konderlovej Rudolf) za czyszczenie kanalizacji „Na Szkubni" po powodzi w 1998 roku. Kanał ściekowy był wtedy jeszcze własnością Ekostavu K+C i to on miał ponosić koszty robót.

A. Konderlová została pozbawiona funkcji wójta na początku lutego br. – *Powodem odwołania wójt nie były, jak uważa wiele mieszkańców, sprawy związane z kanalizacją albo tablicą świetlną. Anna Konderlová po prostu straciła zaufanie 10-osobowego samorządu gminnego, gdyż nie była w stanie wyjaśnić albo usprawiedliwić swoich posunięć* – dodał L. Olšar.

OBRADOWAŁ KLUB POLSKI W PRADZE

Prezesa wybiorą w środę

PRAGA (kor) – Wybory członków nowego zarządu i komisji kontrolnej były głównym celem czwartkowego zebrania sprawozdawczo-wyborczego Klubu Polskiego w Pradze. Ponad 30 praskich Polonusów – wśród nich długoletni prezes reaktywowanej w 1991 r. organizacji, mieszkający obecnie w Cz. Cieszynie **Bronisław Walicki** – obradowało w Pradze Karlinie, w lokalach, które Klub wynajmuje od Kościoła Husyckiego.

Zebranie prowadził prezes Klubu z 10-letnim stażem, **Władysław Adamiec**. To on też przedstawił sprawozdanie z działalności w ubiegłej dwuletniej kadencji. Wśród imprez wymienił przede wszystkim Dni Kultury Polskiej, które Klub Polski od 4 lat organizuje w Lysej nad Łabą, oraz festiwal folklorystyczny „Praga – serce narodów", którego działająca w stolicy RC polska organizacja jest współorganizatorem. Prezes podziękował ponadto członkiniom zarządu, **Krystynie Olaszek-Kotýnek** i **Bibianie Szulc-Ach**, którym udało się odnowić bibliotekę Klubu (poprzednia została zniszczona wraz z całą siedzibą organizacji podczas powodzi w 2002 r.).

W tajnych wyborach uczestnicy zebrania wybrali nowy 11-osobowy zarząd i 4-osobową komisję kontrolną. Na razie nie zdecydowano, kto będzie prezesem Klubu, nowy zarząd ukonstytuuje się dopiero w środę 5 kwietnia i wybierze prezesa, dwóch jego zastępców, sekretarza i skarbnika.

Podczas zebrania uchwalono przedłużenie kadencji nowo wybranego zarządu z 2 do 3 lat. Podniesiono też składkę członkowską ze 100 do 150 Kc i zadecydowano, że w wypadku niezaplanowanych wydatków przekraczających 3 tys. Kc musi podjąć decyzję zarząd Klubu.

W rozmowie członków zarządu z wysłannikiem „Głosu Ludu" padła też propozycja, by na łamach naszej gazety zaczęła się pojawiać rubryka Klubu Polskiego (miesięcznik „Kurier Praski", w którym pojawiało się sporo informacji o działalności tej organizacji i praskiej Polonii, przestał wychodzić w ub. roku). Propozycją zajmie się zarząd na swoim najbliższym posiedzeniu.

Umieją śpiewać!

ORŁOWA (wak) – Przez dwa dni w orłowskim Domu Kultury odbywał się Wojewódzki Konkurs Chórów Dziecięcych. W czwartek prezentowały się chóry pracujące przy szkołach podstawowych, wczoraj zaś chóry podstawowych szkół artystycznych.

Polskie zaolziańskie podstawówki reprezentowały trzy ciała śpiewacze: wszystkie zostały nagrodzone. „Złotą Wstęgę" wyśpiewał chór szkolny PSP w Karwinie Frysztacie pod kier. **Ewy Blanik** oraz **Beaty Roman**, „Srebrne Wstęgi" przyznano chórowi „Crescendo" z PSP w Bystrzycy pod kier. **Danuty Cymrys** oraz chórowi „Trallala" z PSP w Cz. Cieszynie pod batutą **Beaty Brzóski** (wszystkie startowały w kategorii uczniów klas 6-9). „Złotą Wstęgę" zdobył również chór przygotowawczy „Trallala" składający się z uczniów klas 1 – 5.

Zespoły prezentowały bardzo wysoki poziom, o czym świadczą przyznane im wyróżnienia. W bogatym, zróżnicowanym repertuarze zabrzmiały piękne piosenki ze Śląska Cieszyńskiego oraz pieśni polskie.

Wybory budzą emocje

Dokończenie ze str. 1

Jest długoletnim działaczem, ma doświadczenia i szerokie kontakty, potrafi działać w sytuacjach kryzysowych. Przypomniałbym jego skuteczne interwencje w sprawie uratowania stypendiów dla studentów z Zaolzia studiujących Polsce czy też skuteczną pomoc w kwestii ratowania „GL" przed likwidacją.

Innym – wywołującym sporo emocji – tematem była kwestia optymalizacji sejmików. Z uwagi na brak jednolitego poglądu na ten temat, postanowiono zwrócić się do przedstawicieli organizacji, pełnomocników gmin oraz wszystkich zainteresowanych problemem o nadesłanie do Kancelarii Kongresu Polaków do 30 maja br. propozycji optymalizacji struktur. Ich opracowaniem zajmie się powołana w tym celu komisja w składzie **Dariusz Branny**, **Piotr Lipka**, **Tadeusz Wantula**, **Zygmunt Stopa** i **Zygmunt Branny**, a zebrany materiał i wynikające zeń wnioski przedstawi na nadzwyczajnym posiedzeniu Rady Przedstawicieli poświęconym sejmikom we wrześniu br.

Ciekawostki

Rekwalifikowane

Niemieckie prostytutki starają się o zmianę swojej sytuacji – szkolą się na pielęgniarki lub podejmują pracę jako telemarketerki. Do programu finansowanego przez Kościół w Nadrenii Północnej-Westfalii zgłosiło się trzydzieści prostytutek, a jeszcze więcej czeka w kolejce. Rywalizacja na polu prostytucji zrobiła się tak dzika i zawzięta, a czasy, kiedy w ten sposób można było zarobić na przyzwoite życie, już dawno przeminęły, zwłaszcza dla tych, które skończyły trzydzieści lat – powiedziała Zohren. Zauważyła, że zarobki prostytutek sięgnęły dna, a one same doskonale nadają się do pracy w różnych zawodach, do których mogą szkolić się w ramach programu przekwalifikowania. Po latach prostytuowania się umieją słuchać, dbać o ludzi i potrafią zręcznie radzić sobie ze sprzedażą przez telefon – twierdzi Zohren. Specjalistom od opieki nad ludźmi starszymi również podoba się inicjatywa z Nadrenii Północnej-Westfalii. Mamy coraz więcej ludzi starszych, a coraz mniej młodych, i wzrasta zapotrzebowanie na zawody związane z opieką – powiedział Franz Wagner, który stoi na czele stowarzyszenia grupującego rozmaite profesje związane z opieką.

Niezadowolone...

Ponad jedna czwarta (27%) 16-latek zamierza poddać się operacji plastycznej – wynika sondażu przeprowadzonego w 10 państwach. Według sondażu – przeprowadzonego w Arabii Saudyjskiej, Brazylii, Chinach, Japonii, Kanadzie, Meksyku, Niemczech, Stanach Zjednoczonych, Wielkiej Brytanii i we Włoszech – 9 na 10 nastolatek chce zmienić swój wygląd. W pierwszej kolejności młode dziewczyny chciałyby zmienić swoją wagę (35%), wzrost (33%), kształt ciała (26%) i włosy (25%). 17% respondentek nie podoba się ich twarz. 72% nastolatek przyznało, że unikały udziału w różnych zajęciach szkolnych ze względu na niezadowolenie ze swego wyglądu. Jedna trzecia dziewcząt z tego powodu nie chodzi na plażę ani na basen. Sondaż został przeprowadzony przez instytut badania opinii publicznej MORI-Ipsos na próbie 1000 dziewcząt w wieku 15-17 lat na zlecenie jednej z firm produkujących kosmetyki. Z dodatkowego badania wynika, że także 74% dziewczynek w wieku 8-12 lat chce zmienić swój wygląd.

Lubili wypić

Haska policja zatrzymała rano w kilkugodzinnych odstępach trzech pijanych kierowców, którzy prowadzili ten sam samochód. Najpierw podczas rutynowej kontroli drogowej zatrzymano w Hadze czterdziestoletniego mężczyznę. Okazało się, że poziom alkoholu w jego krwi przekraczał dopuszczalną normę – poinformowała policja. Kiedy policjanci spisywali jego dane, jeden z pasażerów z tylnego siedzenia wymknął się z wozu i uciekł. Ale i jego wkrótce zatrzymano za kierownicą tego samochodu i – jak się okazało – też miał przekroczony dopuszczalny poziom alkoholu we krwi. Dwie godziny później drogówka zatrzymała ten sam samochód. Kierowca próbował uciec na piechotę, ale złapano go i zbadano. On także był nietrzeźwy. Tym razem policjanci zarekwirowali samochód.

Harry do kompletu

Książę Harry jest znów w centrum zainteresowania – tym razem z powodu odsłonięcia jego figury, które znalazło miejsce w środę w londyńskim galerii figur woskowych Madame Tussaud. Młodszy syn księcia Karola, 21-letni Harry, zajmuje 3. miejsce w kolejce do objęcia brytyjskiego tronu. Wraz z odsłonięciem figury Harry'ego muzeum zakończyło „kompletowanie" najważniejszych członków rodziny królewskiej. Książę Harry, student akademii wojskowej Sandhurst, zyskał w ostatnich latach sławę „wytrwałego imprezowicza" z powodu udziału w licznych nocnych przyjęciach. W ubiegłym roku był jednim głośno z powodu przebrania się za afrykańskiego żołnierza. Woskowy lalka, że stoi obok swojego 24-letniego brata Williama. W świetnie skrojonych garniturach są odpowiednim towarzystwem dla gwiazd muzyki pop, filmu i sportu.

PREZYDENT RC VÁCLAV KLAUS PO WIZYCIE W REGIONIE

Przyjechali porozmawiać z ludźmi

W dwa i pół dnia prezydent RC Václav Klaus odwiedził trzynaście gmin i miast. W czwartek zakończył oficjalną wizytę w województwie morawsko-śląskim. – *Była to druga z drugiej tury moich wizyt po województwach w kraju. Przed morawsko-śląskim odwiedziłem województwo pardubickie, następne będzie karlowarskie* – powiedział V. Klaus podczas kończącej wizytę czwartkowej konferencji prasowej.

Różnie można określać tę wizytę. Dla jednych mogła być wzmocnieniem kampanii przedwyborczej ODS, dla innych wielkim podpisywaniem książki prezydenta „Rok trzeci", dla jeszcze innych „kontrola" władz samorządowych wywodzących się z innych niż prezydent ugrupowań (choć tym interpretacjom odwiedzin przeciwstawiali się zarówno hetman, jak i prezydent). Dla jeszcze innych była to wizyta gospodarza, który chce się zorientować, jak się rzeczy mają. – *Wiele zobaczyliśmy, z wieloma ludźmi rozmawialiśmy i chcieliśmy słuchać tego, co mają nam do powiedzenia* - przyznał prezydent. Rzeczywiście, w czasie spotkań w ulewnym deszczu mieszkańcy regionu zachowywali się spontanicznie. Nestorzy wspominali wizyty poprzedników V. Klausa, dzieci wysyłane przez rodziców ofiarowywały parze prezydenckiej bukieciki kwiatków, przybyli przekazywali głowie państwa zaklejone koperty (np. w Ostrawie dotyczące postulatu wyrównywania emerytur górniczych), a nawet rozśmieszając pierwszą parę dowcipami i śmiesznymi rymowankami.

Przede wszystkim jednak prawie każdy chciał „dotknąć majestatu władzy". Otwierając w Darkowie „Centrum Regeneracji" prezydent nawet zażartował, że mógłby być tu pierwszym pacjentem, bo nie czuje prawej ręki od uścisków i składania autografów. Te ostatnie cieszyły się niezmiernym zainteresowaniem. Tym bardziej, że pierwsza para przyjechała dobrze przygotowana na odparcie ataku łowców podpisów. Ubezpieczający ją ochroniarze oprócz kabli wijących się pod marynarkami mieli kieszenie wypełnione fotografiami, które stopniowo podawali parze prezydenckiej, tak by Václav i Livia mogli zaspokoić tłumy (a trzeba wiedzieć, że niektórzy łowcy łowili nawet parokrotnie!). Strugi deszczu pozwalały także na wywiązanie się rodzinnej „parasolowej" bliskości, z której skwapliwie korzystali posiadacze aparatów – namówienie prezydentowej czy prezydenta do wspólnego zdjęcia nie stanowiło problemu.

Podczas wizyty mówiono o inwestycji „Hyundaia" w Noszowicach. V. Klaus, jak zdążyliśmy się do tego przyzwyczaić, prezentował sceptyczne stanowisko – *Tak, to znacząca inwestycja* – twierdził – *ale nie oczekujcie, że w zdecydowany sposób wpłynie na spadek bezrobocia w regionie* - przestrzegał. – *Jest regułą, że takiego kalibru przedsięwzięcie wysysa najzdolniejszych pracowników z istniejących już firm, a nie znajduje ich wśród rzesz bezrobotnych* – podkreślał. Dodał, że ma nadzieję, że nowe zakłady samochodowe pozwolą na współuczestniczenie w inwestycji czeskim poddostawcom, że skorzystają na nich czescy budowniczy i rozwinie się czeska infrastruktura.

Drugim, niejako naturalnym, tematem wizyty była groźba powodzi. Prezydent wspomniał rok 1997, gdy z mostu w Koblowie obserwował wzbierające wody rzeki Odry – *Teraz tak groźnie nie było* – powiedział w czasie podsumowującego spotkania, dodając jednak, że kancelaria na bieżąco informuje go o stanie wód w kraju. – *Nawet w czasie kolacji roboczej w hotelu „Atom" w Ostrawie, na którą zaprosiłem 30 wójtów gmin i burmistrzów miast, do których nie dotarłem w czasie mojej wizyty.*

Prezydent był zadowolony nie tylko z przebiegu wizyty (a może też z prezentów, bo obdarowywano go od dzwonów, przez obrazy, po kapelusze), ale i z tego, co zobaczył w regionie – *Region walczy ze swoją przeszłością, widać że się rozwija i ma przed sobą dobre perspektywy* – stwierdził dla „GL" V. Klaus. **(mro)**

Prezydent i prezydentowa stosami rozdawali swoje fotografie i...autografy.

Fot. M. RADŁOWSKA-OBRUSNIK

W podróży prezydentowi towarzyszył hetman Evžen Tošenovský wraz z małżonką. Pani prezydentowa nieraz musiała „domagać" się uwzględnienia również jej głosu na oficjalnych spotkaniach z mieszkańcami. – *Chociaż trzy dni będę przy boku swojego męża* – **powiedziała w Ostrawie.** – *Moje serce jest z wami!* – **podkreśliła na frysztackim rynku, zawsze wzbudzając spontaniczne oklaski.**

Co na kolację?

Na cześć wizyty prezydenta RC **Václava Klausa** i jego żony Livii w Ostrawie hetman **Evžen Tošenovský** z żoną wyprawił w środę „kolację roboczą" w hotelu „Atom".

Jak dowiedziała się nasza redakcja, posiłek miał „wiosenny charakter". Dla stworzenia ciepłej atmosfery goście rozpoczęli spotkanie aperitifem Sherry Sandeman Medium Dry, potem serwowano łososiowy tunel z mozaiką z tuńczyka indonezyjskiego i lekkim sosem koperkowym. Całość była ozdobiona krewetką i bukietem liści sałaty. Do smaku był podawany Ryzling reński 2003 r. ze Znojma. Potem „wjechały" na stół piersi kurczaka z grilla wraz z jabłecznym ragu i jaśminowym ryżem z szafranem. Do tego wino Pinot Noir-Cabernet Moravia Cuvee 2003. Następnie polędwica wołowa (pieczona na różowo) w słonince angielskiej i liściach kapusty z młodą marchewką, ziemniakami z pietruszką oraz smażonymi talarkami z kwaśną śmietaną. Do tego Zweigeltrebe z 2004 roku. Kolację zamknęło wino musujące ze Znojma podawane do deseru – koszyczków karmelowych z lodami i owocami leśnymi, zdobionych czapeczką bitej śmietany. **(mro)**

Ciężka dla pszczół wiosna

Dla pszczelarzy to trudna wiosna. Kiedy z początkiem tygodnia ociepliło się wreszcie na tyle, by pszczoły zaczęły wylatywać z uli, okazało się, że niektóre pasieki są zupełnie bez życia. W Stonawie szacuje się, że ze stu pszczelich rodzin mogła przeżyć niezwykle długą zimę zaledwie jedna trzecia. Dlatego też w tym tygodniu radni postanowili wesprzeć finansowo miejscowych pszczelarzy. Każdemu, kto zdecyduje się odnowić hodowlę, gmina zwróci połowę kosztów.

– *Dla nas to bardzo ważne* - przekonuje **Józef Gabzdyl** - *gdyż członkowie naszego związku pszczelarzy to raczej osoby starsze, które ze względu na koszty prawdopodobnie zrezygnowaliby z hodowli. Jeden rój kosztuje od 800 do 1500 koron.* Emerytowany nauczyciel **Władysław Gałuszka** smutno kręci głową nad niezwykle o tej porze roku cichymi ulami, które w pobliżu Stonawki stoją już od prawie że osiemdziesięciu lat. - *Nie pamiętam czegoś takiego, a pszczelarstwem zajmuję się od dziecka. Mój ojciec przywiózł pierwsze pszczoły w 1928 roku z wystawy gospodarczej w Karwinie i od tego czasu nie ma w mych notatkach zapisu o tak wielkim spustoszeniu.* U pana Gałuszki z sześciu przeżyła zaledwie jedna rodzina, ale u niektórych innych hodowców nie udało się uratować ani jednej. – *Pszczoła nie zapada w sen zimowy, dlatego potrzebuje się odżywiać. Aby przeszła po zjedzeniu pokarmu z jednej ramki na drugą, musi być dodatnia temperatura. Niestety, w tym roku mróz trzymał bez przerwy przez prawie pięć miesięcy.*

– *Pszczoły są nierozerwalną częścią systemu ekologicznego, są niezbędne dla zapewnienia urodzaju. Taka pomoc finansowa dla hodowców jest zgodna z naszym programem wspierania wsi, wszak ze środków gminnych dofinansowujemy także hodowlę bydła* – tłumaczy wójt **Andrzej Feber** decyzję radnych. – *Chociaż sam nie jestem pszczelarzem, to wiem, jakie problemy mają z warrozą, która dziesiątkuje i osłabia nasze hodowle. Dlatego w komisji senackiej ds. wsi przedstawiłem w czwartek propozycję, by państwo nasze, podobnie jak np. Hiszpania, dotowało hodowle i pomagało pszczelarzom walczyć z tą niebezpieczną chorobą* – dodaje, przywołując sentencję Alberta Einsteina: *Jeżeli z ziemi znikną pszczoły, ludziom pozostaną tylko cztery lata życia.*

Na terenie Stonawy było jeszcze na jesieni100 rodzin pszczelich, co jest minimum do utrzymania równowagi w przyrodzie. W innym wypadku grozi nieurodzaj. Według sadowników aż 80 proc. roślin, które rozmnażają się przez zapylenie, może zapylić znów tylko pszczoła. Na przykład kwiaty jabłoni mogą zapylić i inne owady, ale jakość owoców, ich trwałość oraz okres przechowywania są nieporównywalne. Dlaczego? Nie wiadomo.

Pszczoły są według biologów fascynującymi owadami, a pszczelarstwo to bardzo pasjonujące zajęcie. – *Przy pszczołach stale trzeba się czegoś nowego uczyć, nawet po osiemdziesięciu latach praktyki. Poza tym to bardzo zdrowe hobby, nie tylko dzięki spożywaniu miodu. Samo przebywanie z tymi owadami działa bardzo dobrze na organizm człowieka* – twierdzi pan Gałuszka. Przywołuje też anegdotkę, zgodnie z którą po wojnie, gdy nie było lekarstw, przychodził do ich gospodarstwa zawsze po niedzielnej mszy pewien znany malarz cierpiący na schorzenia reumatyczne: – *Stawał przed ulem i starał się machaniem rękami zdenerwować pszczoły, żeby go uządliły. Jad pszczeli pomógł mu się pozbyć dokuczliwych bólów*– wspomina mężczyzna. **(dh)**

Fot. DOROTA HAVLÍK

Wiele pszczół nie przeżyło długiej zimy. Stonawski pszczelarz Władysław Gałuszka (z prawej) pokazuje wójtowi Andrzejowi Febrowi tegoroczne straty.

Aprylowy dyszkurs...

To sie już stoło downo. A możne ani tak ni. Choć tyn czas pierońsko leci. Było to piyrszego apryla i stało sie to w magacynie. Ale abych nie przedbiygoł... Sami se poczytejcie ...

„Przeboczóm panoczku, ale muszym Im rzyc, że majóm modny defekt," – *zaświyrgotała dyskretnie frelka spoza lady we sklepie. „Ja, a jaki ?"* – *spytoł sie stary Gryncbuła. „Cosi im tyrczy z galot." „No do dupy!"* – *wyhyrkło jakosi mimo woli z Gryncbuły. „Ni do dupy, ale z galot!"* – *dodała frelka. Gryncbuła sie hned jakosi automatycznie siyngnył wolnóm rynkóm pod opasek. Ale zips był zapnyty. Odetchnył z ulgóm, jakby z niego spod pytel zimioków. Ale freliczka sie wykłóniła spoza lady a flochła oczami, tam kansi na dół, na dłożke a rzykła: „Oj joj, wyboczóm panoczku, że by to były nogi?"... Frelka zza lady ze śmiychym toczyła dali: „Óni panoczku nie wiedzóm, że dzisio je apryl?"* – *dodała frelka.*

W starym Gryncbułowi skipiała wszystka krew, ale nie doł se wywiyźć z równowagi. „No wiym," – *cicho przitaknył Gryncbuła, „yny mie zaraził tyn wrzód, co mocie na karku freliczko." „Jo, wrzód? Nie egzystuje!"* – *rzekła ewidentnie zdenerwowano sklepikorka i jakby mimochodym zaczyna wartko qbmacować swój kark. „Wyboczóm freliczko, teraz żech sie lepszy przizdrzył, ale to ni ma wrzód. Że by to była głowa?" „No toto!"* – *obraziło - sie dziywcze. „Jo to tak nie myśłoł freliczko," usprawiedliwiol sie Gryncbuła, pieknie sie uśmiychnył do sklepikorki i dodoł: „Óna nie wiedziała, że dzisio je apryl?" Dziywcze sie szkarednie podziwało, ale Gryncbuła dodoł..."A króm tego muszym im rzyc, że majów moc piekne oczy." To jóm złómało, też sie uśmychła i już sie na Gryncbułe nie gniywała...*

I co z tego dyszkursu płynie? Jak kdosi kogosi nachyto, a tyn mu to aji z urokami wróci, je to w porzóndku. Trzeba umieć aji przijónć srande, ni yny sie jóm robić z drugich. A tak to mo być ni jyny na piyrszego apryla...

JAN KUBICZEK

EWA FARNA SZYKUJE SIĘ OBECNIE DO NAGRANIA PŁYTY

Dostała szansę i wykorzystała ją

Dla Ewy Farnej, 12-letniej siódmoklasistki wędryńskiej PSP, ostatnie miesiące to okres samych sukcesów. Przed rokiem wyśpiewała pierwsze miejsce na Festiwalu Piosenki Dziecięcej w Hawierzowie, w sierpniu sięgnęła po najwyższe laury na konkursie młodych wokalistów rockowych na Zlocie w Bystrzycy, była też nominowana do nagrody Kongresu Polaków – „Tacy Jesteśmy 2005". A to nie wspominam już o konkursach pieśni ludowej, bo i w tych młoda wędrynianka zdobywa liczne nagrody. Ostatnio zaś mogliśmy obejrzeć ją w telewizyjnym programie „Szansa na sukces", gdzie jury – i to nie byle jakie, bo zasiedli w nim Jacek Cygan, Ryszard Rynkowski i Piotr Rubik – przyznało jej pierwsze miejsce...

– Te sukcesy bardzo mnie cieszą – mówi **Ewa Farna**. – Jestem zadowolona przede wszystkim z tego ostatniego wyróżnienia i z tego, że mogłam w telewizji zaśpiewać z tak sławnymi ludźmi...

Jak właściwie udało ci się dostać do programu Wojciecha Manna?

To było trochę skomplikowane... Właściwie to stało się tak dzięki Leszkowi Wronce. To on przypomniał o mnie panu Jackowi Cyganowi, który przed rokiem, w czerwcu 2005 r., był członkiem jury i dyrektorem artystycznym w II Europejskim Konkursie Piosenki Dziecięcej w Sosnowcu. Tam zresztą też wyśpiewałam 1. miejsce. No i gdy Leszek Wronka rozmawiał z panem Cyganem, zaproponował mu mój udział w „Szansie", w której tym razem młodzi śpiewacy z całej Polski śpiewali piosenki z jego tekstami. No i Jacek Cygan zaprosił mnie do Warszawy. Nie musiałam nawet brać udziału w poprzedzającym program konkursie, wystarczyło, że słyszał mnie w Sosnowcu.

My znamy „Szansę na sukces" z programu TVP 2. Jak to wygląda „od wewnątrz"? Przede wszystkim trzeba było przygotować aż osiem piosenek, bo Wojciech Mann losuje przecież utwory, które trzeba później zaśpiewać...

To było najtrudniejsze, bo musiałam się nauczyć tych ośmiu piosenek w ciągu jednego tygodnia. Codziennie musiałam ćwiczyć. Na szczęście nie musiałam się aż tak bardzo uczyć tekstów, bo te mieliśmy w studiu do dyspozycji na dużym ekranie. Ale trochę jednak trzeba się było orientować, bo tekst na ekranie leci szybko...

Miałaś tremę?

Przyznam się, że raczej nie. Obawiałam się tylko rozmowy z Wojciechem Mannem, bo zawsze pyta o najprzeróżniejsze rzeczy... Ale jakoś z tego wybrnęłam. Chociaż zaskoczyło mnie, że pytał mnie o to, jak się mówi po czesku niektóre liczby. Ale chyba udało mi się warszawiaków przekonać o tym, że i u nas mieszkają Polacy.

Wylosowałaś trudną piosenkę – „Za młodzi, za starzy", która jest napisana dla 50-latka, w dodatku mężczyzny. No i trudna jest rytmicznie...

Przyznam, że było mi obojętne, jaką piosenkę wylosuję, znałam je wszystkie. Bałam się tylko piosenki z repertuaru Edyty Górniak, „Dotyk". Ale utwór Rynkowskiego był fajny, ale rzeczywiście, jeśli chodzi o stronę rytmiczną, musiałam sporo ćwiczyć. Na szczęście się udało...

Udało ci się zaprzyjaźnić z innymi uczestnikami konkursu?

Przede wszystkim z jedną koleżanką, która przyjechała do Warszawy chora, Pauliną Zaoś. No i z fajnym chłopakiem Mariuszem. Ale wszyscy byli dużo starsi ode mnie, ja jako 12-latka (13. rok skończę dopiero w sierpniu) byłam beniaminkiem...

Nagrodą będzie dla ciebie udział w finale „Szansy na sukces". Kiedy się on odbędzie?

Mówiono coś o 24 maja br. w Warszawie, ale niczego bliższego na razie nie wiem. Bo może ten finał będzie dotyczyć uczestników programu z ubiegłego roku? W każdym razie jeżeli otrzymam jakąś wiadomość z Warszawy, poinformuję o tym w „Głosie" z dostatecznym wyprzedzeniem.

Może zdradzisz, jakie masz plany? Bo padło już nazwisko Leszka Wronki. On przed rokiem zapowiedział, że jako laureatka Festiwalu Piosenki Dziecięcej będziesz mogła w jego studio nagrać płytę...

Szykujemy się właśnie z panem Leszkiem do jej nagrania. Współpracuję obecnie z jego agencją Lewron Vision i wydawnictwem „Universal". Na pewno będą to piosenki napisane przez Leszka Wronkę i jego współpracowników. Wszystko wskazuje na to, że płyta pojawi się jeszcze w tym roku, chyba jesienią.

Na pewno wydaniu płyty będzie towarzyszyć koncert promocyjny. Gdzie on się odbędzie?

Oprócz koncertu pan Wronka chce, żeby piosenki z płyty zabrzmiały w czeskich stacjach radiowych. A sam koncert promocyjny? Marzyłoby mi się, żeby odbył się na Zaolziu, np. w Trzyńcu.

A gdzie i kiedy będziemy cię mogli zobaczyć na scenie?

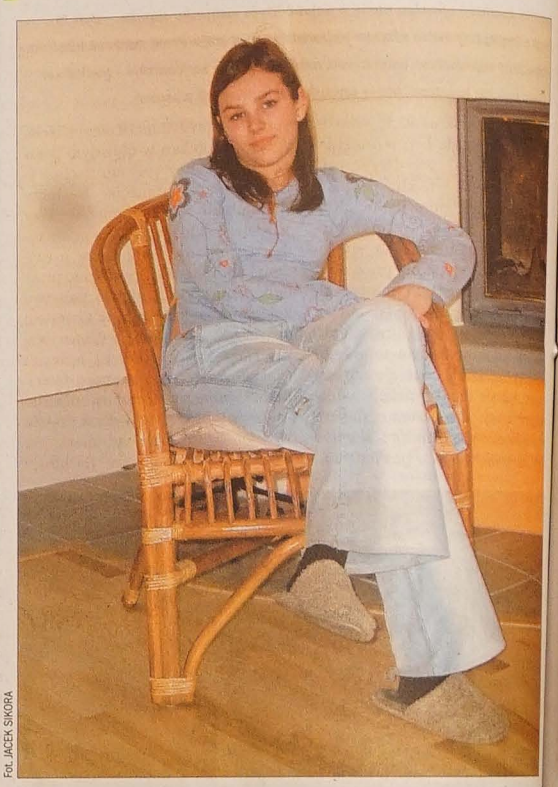

Fot. JACEK SIKORA

Ewa Farna

Jest taki konkurs „Werk Anděl", który powinien się odbyć w Trzyńcu w najbliższych miesiącach. Otrzymałam też już zaproszenie na Zlot, który odbędzie się w sierpniu w Wędryni. No i zaśpiewam też prawdopodobnie na koncercie na tegorocznym Święcie Trzech Braci.

Śpiewasz zarówno pop i rock, jak i folklor. Jaka muzyka podoba ci się bardziej?

Najbardziej lubię rock, nawet hard rock. I chyba w tym właśnie stylu chciałabym teraz śpiewać...

Rozmawiał: JACEK SIKORA

ECHA DNIA NAUCZYCIELA W KARWIŃSKIEJ PODSTAWÓWCE

Niełatwy to zawód

Obchody Dnia Nauczyciela w niektórych naszych szkołach obchodzone są bardziej uroczyście, w innych skromniej. Swój ustalony przebieg ma 28 marca w karwińskiej PSP, chociaż – w zależności od pomysłowości organizatorów święta, czyli uczniów 9. klasy – nieraz bywa dla nauczycieli zupełną niespodzianką.

Wielkim znakiem zapytania dla karwińskich pedagogów były tegoroczne obchody Dnia Nauczyciela. – *Zupełnie nie wiem, czego się spodziewać. Dziewiątoklasiści sami wszystko przygotowali* – zwierzyła nam się dzień wcześniej dyrektor **Jadwiga Palowska**. Jak się okazało obawy były nie na miejscu. Wtorkowa uroczystość miała gładki przebieg. A program brzemienny w wiersze, piosenki, tańce, skecze, popisy na fortepianie i flecie w wykonaniu uczniów wszystkich klas, prowadzony przez utalentowanych konferansjerów **Kasię Mikesz** i **Jakuba Sikorę**, musiał zadowolić nawet najbardziej wymagającego belfra-widza.

Dziewiątoklasiści zaserwowali swoim wychowawcom nie tylko pokaźną porcję kultury, ale również – dla ich zdrowia psychicznego – zestaw dobrych rad, czyli *Dziesięcioro przykazań nie zestresowanego i wiecznie zadowolonego nauczyciela*. Tu przytoczyć warto chociaż niektóre. Np. *Kiedy uczniowie gadają i przeszkadzają na lekcji, nie upominaj ich, zostaw ich w spokoju i ciesz się, że mają jakieś zajęcie i że możesz się zająć swoimi sprawami.* Albo: *Na przerwie nie nadwerężaj strun głosowych. I tak cię nikt nie słucha.* Oraz: *Jeśli stopnie ze sprawdzianu są od trójki w dół, wyrzuć go do kosza. Przecież nie chcesz mieć do czynienia z rozwścieczonymi i zbuntowanymi rodzicami, którym nagle zaczęły przeszkadzać twoje sposoby nauczania.*

Wtorkowe święto było szczególnym dniem dla nauczycielki **Ewy Cieleckiej**, która została laureatką konkursu pn. *Nauczyciel, który najlepiej zna swoich uczniów*. Uczniowie kl. 8 udekorowali ją szarfą i medalem oraz przekazali tort własnej (ósmoklasistek) produkcji.

Nie zabrakło oczywiście życzeń, kwiatów oraz obowiązkowego niemalże przy tego typu okazjach „Sto lat" dedykowanych wszystkim nauczycielom. Potem zaś najbardziej oczekiwany przez wszystkich moment: dziewiątacy zamieniają się z nauczycielami rolami. – *Nauczyciele dali nam zadania i przygotowany materiał lekcyjny. Teraz mogliśmy wszyscy się przekonać, jakie to jest, gdy nikt na lekcji nie słucha, kiedy uczniowie gadają i lekceważą nasze starania* – dzielą się z [illegible] swoimi wrażeniami **Kasia Mikesz** i **Natka Orszulik**, które [illegible] w tym dniu za katedrę 1. klasy. – *Nie było łatwo. Każdy chciał [illegible] tać, wszyscy się zgłaszali, wykrzykiwali, tu jednemu nie pisało [illegible] ro, inny nie wiedział, jak wyliczyć przykład... W końcu po [illegible] męczących lekcjach zadzwonił dzwonek, a my mogłyśmy [illegible] bolącym gardłem) odetchnąć. Po dzisiejszym dniu przekonałam [illegible] się, że nauczyciele zasłużą na swoje święto i to nie tylko [illegible] roku. My zaś mielibyśmy im częściej dziękować za cierpliwość [illegible] mocne nerwy* – podsumowują dziewczęta.

Udekorowana szarfą i medalem Ewa Cielecka, czyli Nauczycielka, która najlepiej zna swoich uczniów, otrzymuje od ósmoklasistek słodką nagrodę.

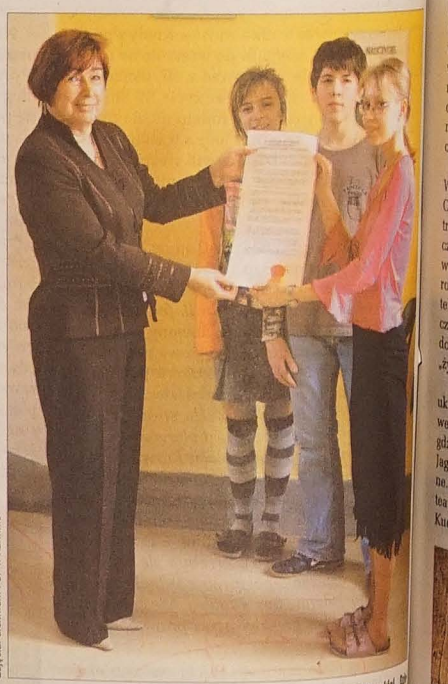

Zdjęcia: archiwum PSP w Karwinie

Dziewiątoklasiści przekazują na ręce dyrektor Jadwigi Palowskiej „Dziesięcioro przykazań nie zestresowanego i wiecznie zadowolonego nauczyciela".

ROK TEMU ODSZEDŁ PAPIEŻ – POLAK JAN PAWEŁ II

Blisko człowieka, blisko Boga

W miarę, jak zbliża się kres mego ziemskiego życia, wracam pamięcią do jego początku, do moich Rodziców, Brata i Siostry (której nie znałem, bo zmarła przed moim narodzeniem), do wadowickiej parafii, gdzie zostałem ochrzczony, do tego miasta mojej młodości, do rówieśników, koleżanek i kolegów ze szkoły podstawowej, z gimnazjum, z uniwersytetu, do czasów okupacji, gdy pracowałem jako robotnik, a potem do parafii w Niegowici, i krakowskiej św. Floriana, do duszpasterstwa akademickiego, do środowiska... do wielu środowisk... w Krakowie, w Rzymie... do osób, które Pan mi szczególnie powierzył – wszystkim pragnę powiedzieć jedno: „Bóg Wam zapłać"! „In manus Tuas, Domine, commendo spiritum meum".

Takim podsumowaniem i podziękowaniem zakończył swój testament, pisany stopniowo od początku pontyfikatu, **Karol Wojtyła**, papież Jan Paweł II. Słowa te napisał 17 marca 2000 roku, gdy pozostawało mu ostatnich pięć lat życia. Dnia 2 kwietnia 2005 roku życie to zakończyło się. Ostatnie dni papieża, jego choroba, śmierć oraz pogrzeb śledzone były z uwagą i szacunkiem przez Kościół na całej Ziemi. Na pogrzeb zjechali przywódcy państw i Kościołów z całego świata, a przede wszystkim setki tysięcy wiernych z rodzinnej Polski i z wielu innych krajów. Atmosferę tych dni oddaje tytuł książki o ostatnich dniach Jana Pawła II, autorstwa redaktora TVP **Piotra Kraśki** *Kiedy świat się zatrzymał*.

Jak to się stało, że w naszej globalnej wiosce, pędzącej w stronę konsumpcji, kultu młodości, urody, sukcesu i pieniądza, tak wielką uwagę przykuł do siebie człowiek bez majątku osobistego, ciężko chory, w podeszłym wieku?

LATA MŁODOŚCI

Późniejszy papież Jan Paweł II urodził się jako syn porucznika Armii Polskiej, Karola Wojtyły, oraz jego małżonki Emilii, z domu Kaczorowskiej, 18 maja 1920 roku. Kiedy Karol miał 9 lat umarła jego matka, w trzy lata później starszy brat Edmund – wówczas już lekarz.

Młode lata Karola nacechowane są wychowaniem religijnym, patriotycznym i kulturalnym. Podstawowe zasady i wartości wszczepiano mu w domu rodzinnym oraz w szkole podstawowej, a później w gimnazjum dla chłopców im. Marcina Wadowity. Formowany był też – i to w wielu kierunkach – przez duchownych: ks. Zacher, nauczyciel ze szkoły podstawowej uczył go także jazdy na nartach; ks. Figlewicz, katecheta Karola w szkole średniej, uczył go służyć do Mszy św. w kościele NMP, ks. L. Prochownik, przez pewien czas pracujący w Wadowicach, nauczał o współpracy katolicko-żydowskiej. Do wydarzeń religijnych, jakie miały wielki wpływ na jego życie, należało niewątpliwie pielgrzymowanie do niezbyt odległej Kalwarii Zebrzydowskiej, gdzie oglądał tamtejsze Pasje, oraz do Częstochowy.

W Wadowicach z okresu młodości Karola Wojtyły toczyło się wartkie życie kulturalne. Oprócz licznych stowarzyszeń działały tu m.in. trzy kółka dramatyczne: przy Czytelni Mieszczańskiej, przy parafii oraz w gimnazjum. Nic więc dziwnego, że w latach gimnazjalnych Karol przeżył tu swe pierwsze spotkania ze światem teatru – głównie dzięki przyjacielowi, Mieczysławowi Kotlarczykowi, który starał się zbudować teatr w oparciu o XIX-wieczną tradycję „żywego słowa".

Rok 1938 to dla Karola okres ukończenia nauki w szkole średniej i rozpoczęcia studiów uniwersyteckich. Przenosi się z ojcem do Krakowa, gdzie na Wydziale Filozoficznym Uniwersytetu Jagiellońskiego rozpoczyna studia polonistyczne. Przyłącza się też do eksperymentalnej grupy teatralnej „Studio 38", założonej przez Tadeusza Kudlińskiego. W rok później wybucha wojna. Profesorowie UJ zostają rozstrzelani lub wywiezieni do obozu koncentracyjnego. Karol pracuje w kamieniołomach w pobliskim Zakrzówku. Mimo niebezpieczeństwa nadal kontaktuje się z zaprzyjaźnionymi Żydami, m.in. Jerzym Klugerem i Anną Weber, ratuje Edith Schiere, która cudem uciekła z Oświęcimia, niosąc ją na plecach do pociągu.

KAPŁAŃSTWO

W roku 1941 Karol traci ojca, ostatniego ze swych najbliższych. W 1942 r. zostaje przeniesiony do fabryki chemicznej Solvay. Równolegle gra w konspiracyjnym teatrze, rozpoczyna tajne studia seminaryjne pod kuratelą abpa Sapiehy. Jeszcze w czasie wojny otrzymuje niższe święcenia. Po jej zakończeniu kontynuuje już oficjalnie studia, 1 listopada 1946 otrzymuje w przyśpieszonym trybie, w związku z decyzją o studiach doktoranckich, święcenia kapłańskie. Wyjeżdża na studia do Rzymu, skąd wraca w 1948 r., po obronie pracy doktorskiej. Zostaje wikarym w parafii Niegowić koło Bochni, a następnie parafii św. Floriana w Krakowie. To lata intensywnej pracy duszpasterskiej ks. Wojtyły, przede wszystkim wśród młodzieży, która nazywa go „wujkiem".

Wśród tłumów wiernych z całego świata zebranych w dniu pogrzebu papieża Jana Pawła II na Placu św. Piotra i w całym Rzymie nie zabrakło rodaków, również tych z Zaolzia.

W latach 50. zaczyna publikować pod pseudonimem w „Tygodniku Powszechnym" oraz w wydawnictwie „Znak". Wykłada studentom teologii UJ, a po zamknięciu krakowskiego Wydziału Teologicznego zostaje wykładowcą, a później kierownikiem katedry Etyki Katolickiego Uniwersytetu Lubelskiego. Na tym stanowisku pozostaje aż do wyboru papieżem. Równocześnie w 1958 r. przyjmuje sakrę biskupią.

Lata 60. przebiegają w Kościele katolickim przede wszystkim pod znakiem II Soboru Watykańskiego, w którym aktywnie uczestniczy również biskup Wojtyła. W 1964 r. Wojtyła zostaje mianowany arcybiskupem krakowskim, a w trzy lata później zostaje w Rzymie konsekrowany na kardynała. Przypomnijmy, że w Polsce trwają w tym czasie zmagania Kościoła z komunistycznymi władzami świeckimi. Z wielu charakterystycznych wydarzeń tych lat wspomnieć można walkę o wybudowanie kościoła w nowopowstałym mieście robotników Nowej Hucie czy też znany epizod z „aresztowaniem" przez władze obrazu Matki Boskiej Częstochowskiej. Dla kardynała Wojtyły są to zarazem lata pracy naukowej i duszpasterskiej. Działalność tę kontynuuje w latach 70., gdy m.in. bierze udział w synodach oraz licznych konferencjach kościelnych i naukowych w Polsce i w świecie.

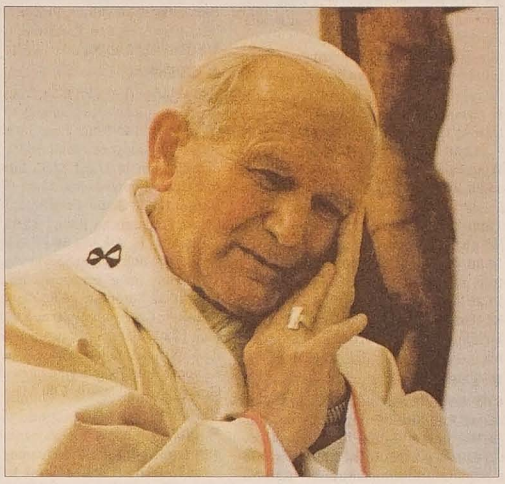

„Ufam, że Chrystus da mi łaskę tego ostatniego Przejścia, czyli Paschy" – Jan Paweł II

POLAK NA STOLICY PIOTROWEJ

Dnia 28 września 1978, niespodziewanie, po zaledwie 34 dniach pontyfikatu, umiera papież Jan Paweł I, a 16 października 1978 ok. godz. 17.15 metropolita krakowski, kardynał Karol Wojtyła zostaje wybrany 263. następcą św. Piotra i przyjmuje imię Jan Paweł II. Na samym początku swego pontyfikatu rezygnuje z tradycji koronacji potrójną koroną, a w trakcie mszy inauguracyjnej wzywa: – *Nie bójcie się, otwórzcie na oścież drzwi Chrystusowi i jego zbawczej władzy. Otwórzcie granice państw systemów ekonomicznych i politycznych, szerokie dziedziny kultury, cywilizacji i rozwoju.*

Nazajutrz po inauguracji przyjmuje Polaków z kraju i zagranicy i mówi do prymasa Wyszyńskiego m.in. – *Nie byłoby na stolicy Piotrowej tego papieża–Polaka, który dziś pełen bojaźni Bożej, ale i pełen ufności, rozpoczyna nowy pontyfikat, gdyby nie było twojej wiary nie cofającej się przed więzieniem i cierpieniem, twojej heroicznej nadziei, twojego zawierzenia bez reszty Matce Kościoła.*

Jego osoba już w pierwszym roku pontyfikatu przyciąga do Rzymu takie rzesze wiernych, że nie mieszczą się w zwyczajowo ustalonych salach. Papież podejmuje decyzję o przeniesieniu audiencji generalnych na Plac św. Piotra. Niebawem kilka europejskich i amerykańskich niekatolickich pism ogłasza Jana Pawła II „człowiekiem roku". Podkreśla się przy tym nie tylko to, że opuścił przestarzałe watykańskie formy i ceremoniały, zastępując je ludzkim, niewymuszonym podejściem, ale przede wszystkim fakt, że dał się poznać jako płomienny orędownik praw człowieka. W 25 lat później „Osservatore Romano" dodaje: – *Zdumiony świat witał nowego Papieża, który przybył do Wiecznego Miasta z dalekiego kraju. Dziś ludzie na wszystkich kontynentach znają, cenią i kochają Jana Pawła II, dzięki Jego niestrudzonej działalności apostolskiej, sięgającej „najdalszych krańców ziemi".*

Podróże apostolskie były rzeczywiście jedną z podstawowych cech charakteryzujących ten pontyfikat. Już w trzy miesiące po inauguracji wyruszył w pierwszą pielgrzymkę zagraniczną do Meksyku i Dominikany. W drugą podróż udał się papież do Ojczyzny. Była to pamiętna pielgrzymka, pierwsza wizyta głowy Kościoła katolickiego w państwie komunistycznym. W trakcie tej właśnie podróży Jan Paweł II nalegał, by być solidarnymi, i wołał: – *Niech zstąpi Duch Twój i odnowi oblicze ziemi!*

Według oficjalnych dokumentów watykańskich, Jan Paweł II odbył w sumie 104 pielgrzymki zagraniczne, odwiedzając ponad 130 krajów i blisko 630 miejscowości (w wielu przebywał kilka razy). Nic więc dziwnego, że czasy Jana Pawła II określano niekiedy „pontyfikatem bez granic", a same podróże papieskie teologowie uznali za jeden z najważniejszych czynników ewangelizacji świata. Sam Jan Paweł II po swojej jubileuszowej, setnej pielgrzymce stwierdził: – *Podczas wszystkich tych podróży czułem się jak pielgrzym odwiedzający to szczególne sanktuarium, jakim jest Lud Boży. W sanktuarium tym mogłem kontemplować oblicze Chrystusa – niekiedy udręczone na krzyżu, niekiedy pełne blasku jak o świcie w dniu Zmartwychwstania. Bracia biskupi mogli w sposób bezpośredni dzielić się ze mną duszpasterskimi problemami i obawami. Wierni należący do różnych grup społecznych, z którymi zawsze chętnie się spotykałem, pomagali mi poznać z bliska życie wspólnot chrześcijańskich na różnych kontynentach, ich oczekiwania, trudności, cierpienia i radości. Nigdy nie zapominałem o młodych, nadziei Kościoła i Papieża; patrząc na ich radosne i pełne zadumy twarze, nabrałem pewności, że jest to pokolenie gotowe wspaniałomyślnie naśladować Chrystusa i budować cywilizację miłości.*

Karol Wojtyła, obejmując stolicę Piotrową, stworzył całkiem nowy styl papiestwa. Styl bycia blisko każdego człowieka, otwartości na jego problemy, ale też żywego zainteresowania i pełnego odwagi zaangażowania w problemy świata. Wywarł ogromny wpływ na przemiany zachodzące w świecie w czasie swego pontyfikatu. Wystąpił z licznymi inicjatywami na rzecz ekumenizmu, dialogu oraz pokoju. Ogólny podziw budziła jego pracowitość. Metropolita moskiewski abp Tadeusz Kondrusiewicz napisał: *Tajemnica tytanicznego wysiłku i sukcesów Papieża tkwi przede wszystkim w jego modlitwie, w wielkim, otwartym na każdego człowieka sercu i bezinteresownym służeniu mu, w płynącej z wiary odwadze podejmowania decyzji, a także w bezgranicznym zawierzeniu Maryi.*

Swojej postawie życiowej pozostał wierny do końca, dając przykład cierpliwości i nadziei, gdy jego organizm coraz bardziej opanowywała choroba, dając świadectwo pokory i pozostając również w swych ostatnich ziemskich chwilach wzorem do naśladowania. **DANUTA BRANNA**

Zdjęcia: J. G.

Pamięć zmarłego papieża uczczono na całym świecie żałobnymi nabożeństwami. Msza święta w Jego intencji odbyła się również w Jabłonkowskim Lasku Miejskim.

Telewizja

SOBOTA 1 KWIETNIA

■ TVP 1

6.00 W rajskim ogrodzie **6.15** Bar „Atlantic" **6.45** To trzeba wiedzieć **6.50** Dzień dobry w sobotę **7.30** Rok w ogrodzie **7.50** Był taki dzień 1 kwietnia **8.00** Wiadomości **8.15** Były sobie odkrycia - Jak mierzono czas **8.40** Lippy and Messy (j. ang. dla dzieci) **8.45** Wirtul@ndia **9.10** Ziarno (dla dzieci) **9.40** 5-10-15 (dla dzieci) **10.10** Lilli czarodziejka (s.) **10.35** Czarna owca (mag.) **10.55** Parapet (mag.) **11.10** Szkoła złamanych serc (s.) **12.00** Kuchnia z Okrasą **12.25** Członki ciała - Oczy i uszy (s.) **12.50** Był taki dzień 1 kwietnia **13.00** Wiadomości **13.10** Noce i dnie (film pol.) **15.20** Życie i czasy Jana Pawła II (film kanad.) **16.20** Od przedszkola do Opola **17.00** Teleexpress **17.25** Warto kochać (s.) **18.20** Kardynał **19.00** Wieczorynka **19.30** Wiadomości **20.10** Nieszpory - artyści polscy Janowi Pawłowi II w hołdzie **21.25** Pan Wołodyjowski (film pol.) **22.50** K2 (film dok.) **0.40** Dziwak z Central Parku (film USA) **2.50** Był taki dzień 1 kwietnia.

■ TVP 2

6.05 Echa Panoramy **6.35** Spróbujmy razem **7.00** Smak Europy **7.10** Tajemnice Wiklinowej Zatoki **7.35** Złotopolscy (s.) **8.05** M jak miłość (s.) **8.55** Wędrówki z bestiami - Kraina olbrzymów **9.30** Na dobre i na złe (s.) **10.20** 7 dni świat **10.50** Mój papież **10.55** Wielka gra (teleturniej) **11.45** Kręcioła **12.05** Lista przebojów 30 ton **12.40** Kochanie, zmniejszyłem dzieciaki (s.) **13.25** U fryzjera (s.) **14.00** Familiada (quiz) **14.30** Złotopolscy (s.) **15.05** Dubidu (pr. rozryw.) **16.10** Święta wojna (s.) **16.40** Mój papież **17.00** Msza święta ingres kardynalski w katedrze na Wawelu **19.00** Herbatka u Tadka **19.50** Mój papież **20.00** Edi (film pol.) **21.45** Słowo na niedzielę **22.30** Oko obserwatora (film ang.) **0.15** Na łasce zawodowca (film USA).

■ TV KATOWICE

6.20 Gramy dla was **6.35** Wierzę, wątpię, szukam **7.00** Nie udawaj Greka **7.50** Narciarski weekend **8.00** Ewangelia na dachach **8.20** Lolek - teledysk zespołu Magdy Anioł **8.45** Zaolzie **9.00** Świat - magazyn międzynarodowy **9.45** Przegląd gospodarczy **10.10** Eurinfo **10.45** Tygodnik Trójki **11.45** Nie udawaj Greka **12.15** Zwolnij w sieci **12.45** Kowalski i Schmidt **13.10** Telenowyny **13.45** Qltura **14.10** Okiem mistrza - Rzym **14.45** Sursum Corda - w górę serca (film pol.) **15.45** W blasku złota (sport) **16.00** Przegląd gospodarczy **16.45** Aktualności **16.48** Pocztówki z wdziękiem **17.00** Śląsk jest piękny - Gawęda Marka Szołtyska **17.45** Regiony kultury. Nowości **18.00** Aktualności **18.30** Relacje sportowe **21.45** Aktualności **23.05** Brat naszego Boga (film pol.-włoski) **2.05** Tygodnik Trójki.

■ POLSAT

6.00 Pierwsza miłość (s.) **7.30** Jesteśmy (mag.) **8.00** Sonic X (s.) **8.30** Hugo Familijny 2006 **9.00** Z Bożeną Dykiel na ostrzu noża **9.30** Pasjonaci **10.00** Rodzina zastępcza (s.) **11.00** Przygody w siodle (s.) **13.00** Mój wstrętny, tłusty narzeczony (s.) **14.00** Dom nie do poznania **15.00** Wszystko o zwierzętach - Igby, legwan zielony (s.) **15.30** Exclusive **15.45** Gotowe na wszystko (film USA) **16.45** Chcę być piękna **17.45** Kochaj mnie, kochaj! **18.50** Wydarzenia **19.30** Grasz, czy nie grasz (teleturniej) **20.45** American Pie (film USA) **22.55** Nawiedzony dom (film USA) **0.45** Dziewczyny w bikini (quiz) **2.15** Love TV **3.15** BoomBox.

■ TVC 1

6.20 Śpiewanki **6.25** Sezamie, otwórz się (dla dzieci) **6.50** Listy Feliksa (s. anim.) **7.05** Jaskiniowiec (s.) **7.30** Niefortunna czarownica (s.) **7.55** Wszędzie dobrze, w domu najlepiej (s.) **8.10** Dzieci siostry (film) **9.20** Film o filmie Fimfarum II **9.45** AZ-kwiz Junior (teleturniej) **10.10** Czy mnie zechcecie? (mag.) **10.25** Nasza wieś (mag.) **10.45** Program dla miłośników muzyki dętej **11.20** Dramaty w przyrodzie (s. dok.) **11.50** Niewiedza nie usprawiedliwia (pr. cykl.) **12.00** Wiadomości **12.05** Tydzień w regionach **12.35** Auto Moto Revue (mag.) **13.00** Dziesiąte królestwo (s.) **14.35** Moda - Ekstrawagancja - Maniera (mag.) **15.05** Oczarowanie (s.) **16.00** Różowa pantera (film br.-USA) **17.55** Prognoza pogody **18.00** Wiadomości **18.05** Gdzie pieniądze pomagają **18.10** Antologia czeskiego humoru **18.50** Informacje o programach TVC **18.56** Losowanie Szczęśliwej Dziesiątki **19.00** Wieczorynka **19.15** Wiadomości, prognoza pogody, sport **20.00** Wykonam jakiekolwiek zadanie (pr. roz.) **21.00** Echo Febiofestu 2006 **21.15** Sposób na blondynkę (film USA) **23.15** Wiadomości, sport **23.25** Losowanie Szczęśliwej Dziesiątki **23.30** Valium, Prozac i Ecstasy (film hiszp.-fr.) **1.10** Zmartwychwstanie 1/2 (film wł.) **2.45** Na ulicy.

■ TVC 2

6.10 Wiadomości TVS **6.30** Wiadomości regionalne **7.50** Panorama **8.30** Życiu na ratunek **8.45** Klucz (mag.) **9.15** Amerykańskie słodycze (dok.) **10.00** Wśród obcych (film br.-USA) **11.55** Film o filmie Duma i uprzedzenie **12.05** Paszkwil (mag.) **12.35** Game Page (mag.) **12.55** Super Pomarańcza (mag.) **13.55** Historia country (s. dok.) **14.50** Poszukiwacze wraków (s. dok.) **15.40** Sportowcy świata **16.45** Buły (mag.+transmisja meczu hokeja) **19.30** Euronews **20.00** Zapraszamy do teatru: Czerwony i czarny **21.45** Finał (dok.) **22.15** Sztuka restaurowania (dok.) **22.45** Noc z Andělem **0.15** Wielka muzyka nocna **4.00** Telewizyjne piosenki **4.40** Groteski Ch. Chaplina **5.00** Mała muzyka poranna.

■ NOVA

6.15 Ferda (s.) **6.40** Baby Looney Tunes (s. anim.) **7.05** Scooby-Doo na tropie (s. anim.) **7.30** Niesamowite przygody rodziny Smolików (s.) **7.55** Nowa podróżomania (mag.) **8.30** Nie oglądaj się, idzie za nami koń (film czes.) **9.55** Dynastia Novaków (s.) **10.50** ESO (lista przeb.) **12.00** Dzwońcie do TV Nova **12.30** Stał przy kasie (film czes.) **14.15** Gambrinus liga (piłka nożna) **16.25** Mr. Bean **16.55** Gliniarz z dżungli (s.) **17.45** Sprawa martwego mężczyzny (film czes.) **19.30** Wiadomości, sport, pogoda **20.00** Kuloodporny (film USA) **21.55** Odwet (film USA-niem.) **23.55** Chirurgia plastyczna z o.o. (s.) **0.45** Voyeur (dok. erot.) **2.35** Zachodni wiatr (s.).

■ PRIMA

6.50 Flipper i Lopaka (s. anim.) **7.20** Bugs Bunny i przyjaciele (s. anim.) **7.30** Nowy świat skrzatów (s. anim.) **8.00** Niesamowity świat zwierząt (s. dok.) **8.30** Salon samochodowy **9.15** Córka maharadży 1/3 (film koprod.) **11.20** t-music (pr. muz.) **12.30** Dudley Doskonały (film USA) **14.10** Książę przypływów (film USA) **17.00** Urlop z Andělem (film czes.) **18.25** „Vyvolení" **18.35** Prima TV **18.55** Prognoza pogody **19.00** Wiadomości **19.15** Party z kucharzem (mag. kul.) **19.45** „VyVolení" (reality show) **22.15** Glimmer Man (film USA) **0.15** „VyVolení" **0.45** Morderstwa na przedmieściach (s.) **1.35** Szybka wygrana **2.50** Kolor miłości (film USA).

NIEDZIELA 2 KWIETNIA

■ TVP 1

6.05 Białoruś, Białoruś... **6.30** Tak miało być (s.) **6.55** Był taki dzień 2 kwietnia **7.00** Moliki książkowe, czyli co czytać dziecku **7.10** Ania z Zielonego Wzgórza **7.40** Domisie (s.) **8.10** Z dalekiego kraju (film pol.-włoski) **10.30** Transmisja mszy św. z Sanktuarium Bożego Miłosierdzia w Krakowie Łagiewnikach **11.25** Między ziemią a niebem **12.00** Anioł Pański **12.15** Między ziemią a niebem **12.55** Był taki dzień 2 kwietnia **13.00** Wiadomości **13.10** Wywiad i opinie - wydanie specjalne **13.45** Noce i dnie (film pol.) **15.50** Życie i czasy Jana Pawła II (film kanad.) **16.45** Jan Paweł II - Z dalekiego kraju **17.00** Teleexpress **17.20** Jan Paweł II - U celu drogi **17.30** Tulczyn w rok po śmierci naszego Papieża **18.05** Od przedszkola do Opola **18.40** „Nie mogę uciec od ludzi" - Jana Pawła II wspomina sekretarz papieski ks. prałat Mieczysław Mokrzycki **19.00** Wieczorynka **19.30** Wiadomości **20.10** „Szukałem Was, a Wy przyszliście do mnie" - pierwsza rocznica śmierci Jana Pawła II **21.45** Pan Wołodyjowski (film pol.) **23.10** Wybrzeże moskitów (film USA) **1.10** Requiem (film pol.) **2.35** Był taki dzień 2 kwietnia.

■ TVP 2

5.55 Lokatorzy (s.) **6.20** Lokatorzy (s.) **6.50** Smak Europy **7.00** Tajemnice wiklinowej zatoki (s. anim.) **7.20** Złotopolscy (s.) **7.45** Wierzyć, to znaczy chodzić po wodzie (koncert wielkanocny) **8.45** Życie ssaków **9.40** Animals **10.05** Papież nie tylko polski (film) **10.55** Mój papież **11.05** Podróże kulinarne Roberta Makłowicza - Wiosenny smak **11.40** Hrabia Monte Christo (film USA) **13.25** Codzienna 2 m 3 **14.00** Familiada (quiz) **14.30** Złotopolscy (s.) **15.00** Mój papież **15.05** Na zawsze w naszych sercach - koncerty dla papieża **16.05** Na dobre i na złe (s.) **17.05** Egzamin z życia (s.) **17.55** Mój papież **18.50** Zmruż oczy (film pol.) **20.25** Testament (film pol.) **21.00** Msza święta w intencji Jana Pawła II z modlitwą o beatyfikację **23.35** Dolina Kreatywna - Co słychać? **23.40** Romeo i Julia (film ang.).

■ TV KATOWICE

6.20 Gramy dla was **6.30** Eurinfo **6.35** Tygodnik Trójki **7.15** Książka dla malucha **7.20** Lippy and Messy (j. ang. dla dzieci) **7.50** Rozważania wielkopostne **7.55** Lolek - teledysk zespołu Magdy Anioł **8.00** Koncert życzeń **8.45** Salon **9.00** Teleplotki **9.45** Od niedzieli do niedzieli **10.10** To jest temat **10.45** Droga do domu Ojca - rozmowa z kardynałem Franciszkiem Macharskim **11.45** Było, nie minęło (mag.) **12.15** Czytaj z Trójką **12.35** Świadek nadziei - życie Karola Wojtyły Papieża Jana Pawła II (film USA) **14.35** Astoria Bydgoszcz - Polpak Świecie Dominet - Basket Liga **16.45** Beskidy Jana Pawła II **17.05** Stroiciele dusz **17.45** Regiony kultury **18.00** Aktualności **18.30** Relacje sportowe **21.45** Aktualności **21.55** Piłkarska Trójka **22.20** Rozważania wielkopostne **23.00** Sportowa niedziela **23.35** Elisa z Rivombrosy (film włoski) **0.30** Od niedzieli do niedzieli **0.55** Teleplotki.

■ POLSAT

6.00 Pierwsza miłość (s.) **7.30** Król Szamanów (s.) **8.00** Power Rangers (s.) **8.30** Hugo 2006 **9.00** Bears (film dok.) **10.00** Słoneczny patrol (s.) **11.00** Bitwa o planetę małp (film USA) **12.50** Eksperyment "Filadelfia" (film USA) **15.00** Show!Time **16.30** Grasz, czy nie grasz (teleturniej) **17.45** O rety! Kabarety! **18.15** Daleko od noszy (s.) **18.50** Wydarzenia **19.30** Rodzina zastępcza (s.) **20.30** Pensjonat pod Różą (s.) **21.30** Fala zbrodni (s.) **22.35** Kuba Wojewódzki **23.35** Nasze dzieci **0.35** Magazyn sportowy **2.35** Love TV **3.35** BoomBox.

■ TVC 1

6.00 Ciekawostki z regionów **6.25** Kultura w regionach **6.55** Francuskie bajki **7.05** Zgubieni w burzy (s.) **7.30** Boisko 7 (dla dzieci) **9.20** AZ-kwiz Junior (teleturniej) **9.45** Kalendarium **10.00** Było sobie dwóch pisarzy (s.) **11.00** Wędrująca kamera (mag.) **11.25** Obiektyw (mag.) **12.00** Pytania Václava Moravca **13.00** Wiadomości **13.10** O trzech rycerzach i pięknej księżniczce (bajka) **14.25** Gdzie pieniądze pomagają **14.30** Magazyn religijny **14.50** Magazyn chrześcijański **15.05** W poszukiwaniu czasu utraconego (pr. cykl.) **15.25** Dobra woda (s.) **16.40** W jaki sposób... (mag.) **17.00** Ogród to zabawa **17.25** TVC **17.50** Słowo świąteczne **17.55** Prognoza pogody **18.00** Wiadomości **18.10** Bałwanowo (s. anim.) **18.25** Goście (s.) **18.56** Losowanie Szczęśliwej Dziesiątki **19.00** Wieczorynka **19.15** Wiadomości, prognoza pogody, sport **19.55** Losowanie Sportki i Szansy **20.00** Policyjne bajki (film czes.) **21.35** Wiadomości, sport **21.45** Losowanie Sportki i Szansy **21.50** Główny podejrzany (s.) **23.30** Losowanie Szczęśliwej Dziesiątki **23.35** Wydział spraw zamkniętych (s.) **0.15** TVC **0.35** Sportowcy świata **1.40** Pytania V. Moravca.

■ TVC 2

6.50 Wiadomości TVS **7.10** Na moll... **7.50** Panorama **8.35** Nauka tańca (dok.) **8.55** Folklorika **9.35** Praska Wiosna (dok.) **10.35** Mistrzowie czeskiego filmu animowanego **11.30** Wiedeńska krew (operetka) **13.30** Północna Syria (dok.) **14.30** Studio sport **16.45** Buły (mag.+transmisja meczu hokeja) **19.30** Euronews **20.00** Spotkanie satelitarne papieża Benedykta XVI ze studentami **20.55** Katolicka moderna i Karel Dostál – Lutinov (dok.) **21.50** Na pływalni z Dominiką Apple (talk show) **22.15** Final Four w koszykówce kobiet **23.15** Dogrywka (mag.) **23.45** Nocny klub filmowy: Balkon (film USA) **1.05** The Rasmus (koncert) **2.20** Podróż po Madeirze.

■ NOVA

5.50 Wyścigi Formuli 1 w Melbourne (transmisja) **7.45** Scooby-Doo na tropie (s. anim.) **8.10** Niesamowite przygody rodziny Smolików (s. anim.) **8.35** Łowca krokodyli (s. dok.) **9.20** Przyprawy (mag.) **10.15** Kobieta prawa (s.) **12.00** Siódemka (pr. dys.) **13.00** Poradnik domowy **13.45** Narzeczona na jeden dzień (film niem.) **15.20** Mr. Bean **15.50** Sekundy przed katastrofą (s. dok.) **16.45** Zawodowcy (s.) **17.45** „Jáchyme, hoď ho do stroje!" (film czes.) **19.30** Wiadomości, sport, pogoda **20.00** Miejsce w życiu (s.) **21.05** Karawana Miss (pr. roz.) **22.00** Odłamki (mag.) **22.25** Gliniarz na Karaibach (film USA) **0.10** Prawo i bezprawie (s.) **0.50** Zimowy raj (s.) **1.30** Odłamki **2.35** Do-Re-Mi.

■ PRIMA

6.55 Flipper i Lopaka (s. anim.) **7.20** Bugs Bunny i przyjaciele (s. anim.) **7.30** Nowy świat skrzatów (s. anim.) **8.00** Chcieli zabić Hitlera (s. dok.) **9.00** Świat 2006 (mag.) **9.30** Inżynierska odyseja (s.) **10.35** Siska (s.) **11.55** Receptariusz prima pomysłów **13.00** Niedzielna partia (pr. dys.) **13.55** 12 wspaniałych (s. dok.) **14.15** „VyVolení" **14.40** Sama wśród mężczyzn (film niem.) **16.40** Dobrzy chłopcy i źli chłopcy (film USA) **18.40** „VyVolení" (reality show) **18.55** Prognoza pogody **19.00** Wiadomości **19.15** Dementi **19.45** „VyVolení" **19.55** Nie do wiary **20.55** „VyVolení" **22.10** Rącze konie (film USA) **0.35** „VyVolení" **1.15** Alex Santana (s.) **3.00** Szybka wygrana.

PONIEDZIAŁEK 3 KWIETNIA

■ TVP 1

5.45 Rolnictwo na świecie (mag.) **6.00** Kawa czy herbata? **8.00** Wiadomości **8.15** Wyjście na zakupy **8.19** Polska z bocznej drogi **8.30** Listonosz Pat (s. anim.) **8.45** Kucyki z Gwiezdnego Wzgórza (dla dzieci) **9.00** Budzik - Oczy, okulista **9.30** Papirus (s.) **10.00** Nieustraszony (s.) **10.45** AAAabsolutnie każdą pracę **11.00** Smaki polskie **11.45** Agrobiznes (mag.) **12.00** Wiadomości **12.10** Tsatsiki, mama i policjant (film szwec.) **13.40** Dziękuję za słońce - recital Antoniny Krzysztoń **14.20** Polska z bocznej drogi **14.30** Glob 2006 **14.50** Był taki dzień 3 kwietnia **15.00** Wiadomości **15.10** Pokój 107 - Bestseller (film pol.) **15.40** Pociąg do kultury **15.55** Klan (s.) **16.20** Plebania (s.) **16.50** Sportowy Express **17.00** Teleexpress **17.30** Transmisja mszy św. papieskiej w intencji śp. Jana Pawła II **19.00** Wieczorynka **19.30** Wiadomości **20.15** Zabić drozda (film USA) **22.25** Był taki dzień 3 kwietnia **22.30** Prosto w oczy **22.45** Serenada dla wędrowca **23.15** Wiadomości **23.30** Godziny (film USA) **1.25** Kinematograf **1.50** Glob 2006 **2.15** Wymarzone muzeum führera (s.) **2.40** Był taki dzień 3 kwietnia.

■ TVP 2

6.05 Złotopolscy (s.) **6.30** 10 minut tylko dla siebie **6.45** WOW - Mroczny mściciel **7.25** Od przedszkola do Opola (s.) **7.50** Jak to działa? Świat huśtawek, czyli o dźwigniach (s. anim.) **8.10** Dr Quinn (s.) **9.00** Pytanie na śniadanie **11.10** M jak miłość (s.) **12.00** 10 minut tylko dla siebie **12.10** Młode wilki **12.40** Magazyn Ligi Mistrzów **13.10** Żyjące smoki (s.) **14.00** Ojczyzna-polszczyzna **14.20** O szaleńcach bożych (film pol.) **14.40** Tylko tato - Mariusz **15.05** Gliniarz i prokurator (s.) **16.00** Panorama **16.15** Trędowata (film pol.) **19.00** Jeden z dziesięciu **19.35** Dolina Kreatywna **20.10** M jak miłość (s.) **21.00** Kulisy serialu „M jak miłość" **21.10** U fryzjera (s.) **21.35** Kochaj mnie **22.20** Biznes **22.40** Warto rozmawiać **0.00** Kryminalne zagadki Las Vegas (s.) **1.30** Muzyka według Glassa, świat według Reggia (film pol.) **1.55** Szkoła latania.

■ TV KATOWICE

6.15 Gramy dla was **6.35** Świat - magazyn międzynarodowy **7.00** Od niedzieli do niedzieli **7.25** Książki z górnej półki **7.50** Schlesien Journal **8.05** Telewizyjny uniwersytet trzeciego wieku **8.48** Gość dnia **9.00** Magazyn majsterkowicza **9.55** To jest temat **10.45** Teleplotki **11.15** Gość dnia **11.45** Droga do domu Ojca - rozmowa z kardynałem Franciszkiem Macharskim **12.35** Uwierz w dokument **13.20** Stymulacja rdzenia kręgowego **13.45** Dzieci różnych bogów (pr. eduk.) **14.15** Przystanek praca **14.45** Regiony kultury **15.00** Od niedzieli do niedzieli **15.45** Magazyn majsterkowicza **16.10** Rozmowa dnia **16.45** Aktualności **16.47** Kartka z kalendarza **16.50** Północ południe **17.05** Folklor żywy **17.50** Gramy dla was **18.00** Aktualności **18.40** Raport z akcji **19.00** Cogito **19.10** Śląski klub filmowy **20.00** Telekurier **21.00** Echa dnia **21.30** Kurier gospodarczy **21.50** Aktualności **22.15** To jest temat **23.00** W drodze (film dok.) **23.55** Naznaczona (film kub.) **1.40** Telekurier **2.30** Echa dnia.

■ POLSAT

6.00 Wstawaj! Gramy! (pr. muz.) **7.00** Z Bożeną Dykiel na ostrzu noża **7.30** Przygody Jackie Chana **8.00** Miodowe lata (s.) **8.45** Gra w ciemno **9.45** Show!Time **11.15** Grasz, czy nie grasz (teleturniej) **12.30** Samo życie (s.) **13.10** Miodowe lata (s.) **14.00** Pierwsza miłość (s.) **14.45** Chcę być piękna **15.45** Wydarzenia **16.10** Interwencja **16.35** Świat według Bundych (s.) **17.05** Gra w ciemno **18.05** Pierwsza miłość (s.) **18.50** Wydarzenia **19.30** Samo życie (s.) **20.15** Interwencja Extra **20.50** Twierdza (film USA) **23.40** Boston Public (s.) **0.40** Biznes Wydarzenia **1.05** Bumerang **1.45** Dziewczyny w bikini (quiz) **2.45** Magazyn sportowy **4.45** Love TV.

■ TVC 1

5.59 Dzień dobry z TVC **8.30** Sezamie, otwórz się (dla dzieci) **9.00** AZ-kwiz Junior (teleturniej) **9.30** Dramaty w przyrodzie (s. dok.) **10.00** Wiadomości **10.05** List do ciebie **11.00** Oczarowanie (s.) **12.00** Wiadomości **12.30** Sama w domu (mag.) **13.30** Ćwiczmy z TVC **13.40** Kalendarium **14.00** Wiadomości **14.05** Nie wahaj się i kręć! (pr. roz.) **14.30** W poszukiwaniu czasu utraconego **14.50** Antologia czeskiego humoru **15.30** Simpsonowie (s. anim.) **16.00** Wiadomości **16.05** Czarodziejskie przedszkole **16.35** Nauka jest zabawna (mag.) **17.00** Chłopaki w akcji (pr. kulinarny) **17.30** AZ-kwiz (teleturniej) **17.55** Prognoza pogody **18.00** Wiadomości regionalne **18.25** Czeskie głowy **18.30** Świat rekordów Guinnessa (mag.) **18.56** Losowanie Szczęśliwej Dziesiątki **19.00** Wieczorynka **19.15** Wiadomości, prognoza pogody, sport **20.00** Dziki kraj (s.) **21.00** Podróż po RPA (dok.) **21.35** Reporterzy TVC (reportaże) **22.05** Historie żelaznej kurtyny (pr. cykl.) **22.30** Wydarzenia, komentarze **22.55** Prognoza pogody, sport **23.05** Losowanie Szczęśliwej Dziesiątki **23.10** Jake 2.0 (s.) **23.50** Super Pomarańcza (mag.) **0.50** Moda - Ekstrawagancja - Maniera **1.15** Simpsonowie **1.40** AZ-kwiz **2.05** Allo! Allo! (s.) **2.35** Nie mam pracy.

■ TVC 2

6.10 Wiadomości TVS **6.30** Dogrywka **7.00** Kraków **7.20** Śladami wina (s. dok.) **7.50** Panorama **8.30** Telewizyjna szkoła **8.40** Małe duże gry i zdarzenia **9.00** Dzień dobry z Moraw i Śląska **11.30** AZ-kwiz (teleturniej) **11.55** Czeskie głowy **12.00** Euronews **13.00** Allo! Allo! (s.) **13.30** Mistrzowie czeskiego filmu animowanego **14.25** Angielski dla najmłodszych **14.35** Dzieci siostry (film duń.) **15.50** Gdzie pieniądze pomagają **16.00** Aquamarine – kolory morza (dok.) **16.45** Buły (mag.+transmisja meczu hokeja) **19.30** Polinezja: Raiatea, waniliowy raj **19.45** Ćwiczmy z TVC **19.55** Wiadomości w języku migowym **20.00** Pojedynek przywódców (s. dok.) **20.55** Serwis przedsiębiorcy (mag.) **21.35** Klub filmowy: Metropolis (film niem.) **23.35** Time out **0.35** PJ Harvey (koncert) **1.50** Amerykańskie słodycze **2.35** Spotkanie z Janem Burianem **3.05** Regiony TVC24.

■ NOVA

5.59 Śniadanie z TV Nova **8.30** Stefanie (s.) **9.25** Utracone dziecko (film USA) **11.05** Ekspedycja do królestwa gadów **11.35** To morderstwo, napisała (s.) **12.30** Bez śladu (s.) **13.15** Hotel Hansson (s.) **14.10** Terra Nostra (s.) **15.10** Smallville (s.) **16.00** Zaryzykuj! (teleturniej) **16.30** Gliniarz i prokurator (s.) **17.20** Właśnie teraz **17.30** Columbo (s.) **18.50** Ulica (s.) **19.30** Wiadomości, sport, pogoda **20.00** Zamiana żon (reality show) **21.05** Weekend (mag.) **21.50** Porwanie (film USA) **23.30** Alias (s.) **0.55** Śladami zbrodni (s.).

■ PRIMA

6.30 Roseanne (s.) **9.55** Taz-mania (s. anim.) **7.20** Szansa bez granic **8.20** Nieposkromiona Lucia (s.) **9.20** Dzika kotka (s.) **10.20** Prima jazda **11.05** Szczury wodne (s.) **12.05** E/R (s.) **13.05** Rewir Wolfa (s.) **14.10** Hunter (s.) **15.15** M.A.S.H. (s.) **16.30** SK Sigma Olomouc - FC Slovan Liberec (piłka nożna) **18.43** Wiadomości regionalne **18.45** Prima TV **18.50** Minuty regionu **18.55** Prognoza pogody **19.00** Wiadomości **19.15** Party z kucharzem (mag. kul.) **19.45** „VyVolení" (reality show) **19.55** Nie ma doskonałych (pr. roz.) **21.10** „VyVolení" **22.15** Program rozrywkowy **23.00** „VyVolení" **23.30** Prawo i porządek: Zbrodniczy zamiar (s.) **0.25** Nikita (s.) **1.25** Szybka wygrana **2.40** Detektyw Nash Bridges (s.).

Telewizja zastrzega sobie prawo zmian w programie

Dziękuję niniejszym rodzinie, przyjaciołom, ZG PZKO, MK PZKO Karwina Raj, członkom Wesołej Siódemki, organizacjom, instytucjom, klubom sportowym, orkiestrom „Malá černá" i „Májovák" za życzenia z okazji mojego jubileuszu życiowego.

Gabriela Mrózek
Zastępca Prezydenta Miasta Karwiny GL-151

Odszedłeś,
lecz w naszych sercach pozostałeś na zawsze.

Dnia 31. 3. br. obchodziłby swe 38. urodziny, a dziś mija pierwsza bolesna rocznica śmierci naszego Kochanego

śp. MARKA MICHAŁKA
ze Stonawy

Prosimy o chwilę wspomnień i dziękujemy wszystkim za pomoc i wsparcie. Najbliżsi. GL-148

Tak bardzo byłeś nam potrzebny...

Dzień 4. 4. 2005 zostanie w naszej pamięci najsmutniejszym dniem. Wtedy ucichło serce naszego Najdroższego

śp. TADEUSZA SUPIKA
z Trzyńca Łyżbic. Nie zapomnimy. Najbliżsi. GL-149

Kronika rodzinna

Czas jak potok płynie w dal
a w sercu pozostają smutek i żal.
Kochał nas, był kochany
i nigdy nie będzie zapomniany.

Dnia 2. 4. 2006 mija 14. rocznica śmierci naszego Najdroższego Męża, Ojca, Teścia, Dziadka i Pradziadka

śp. MIECZYSŁAWA PŁACHTY

z Olbrachcic. Dnia 21. 4. 2006 przypominamy sobie Jego 80. urodziny. Z miłością wspominają i nigdy nie zapomną żona, syn i córka z rodzinami. GL-145

W głębokim żalu zawiadamiamy wszystkich krewnych i przyjaciół, że dnia 27. 3. 2006 zmarł w wieku 63 lat nasz Drogi Wujek, Szwagier i Kuzyn

śp. WŁADYSŁAW KOŁDER
z Hawierzowa Szumbarku

Pogrzeb Drogiego Zmarłego odbędzie się w poniedziałek 3. 4. 2006 o godz. 15.00 w kaplicy cmentarza w Hawierzowie Szumbarku.

Zasmucona rodzina GL-150

Co w teatrze

SCENA POLSKA – CZ. CIESZYN: Makbet – premiera (1, godz. 17.30, grupa CTD; 2, godz. 17.30, grupa JAP).
SCENA CZESKA – CZ. CIESZYN: Jedna noc na Karlštejnie (3, godz. 9.00, studenci).

Co w kinach

KARWINA – Centrum: Harry Potter i Czara Ognia (1, 2, godz. 15.00); Wyznania Gejszy (1, 2, godz. 20.00; 3, godz. 17.45); Z ust do ust (1, 2, godz. 17.45; 3, godz. 20.15); **Reflex**: „Panic je nanic" (1-3, godz. 17.00, 20.00); **Ex**: Erasmus 2 (1, 2, godz. 19.00); **TRZYNIEC - Kosmos**: Eksperci (1-3, godz. 17.30); Wykolejony (1, 2, godz. 20.00); Kosmiczna przygoda (1, 2, godz. 16.00); **HAWIERZÓW – Centrum**: Harry Potter i Czara Ognia (1-3, godz. 15.00); Różowa pantera (1-3, godz. 17.45, 20.00); **BYSTRZYCA**: Złamane kwiaty (1, godz. 19.00); **CZ. CIESZYN – Central**: „Panic je nanic" (1, 2, godz. 17.00); Kinamand (1, 2, godz. 19.00); **CIESZYN - Piast**: Różowa pantera (1-3, godz. 20.30); Epoka lodowcowa 2 (1, 2, godz. 13.30; 1-3, godz. 15.15, 17.00, 18.45); Straż nocna (1, 2, godz. 22.15).

Co na antenie

POLSKIE WIADOMOŚCI: TVC 1, czw: 18.00, TVC 2, pt: 7.30.
POLSKIE AUDYCJE: UKF Ostrawa 107,3 m i Trzyniec 105,3 m, po–pt: 19.00–19.15, nie: 18.30–19.00.

Co w terenie

OLBRACHCICE – Klub Kobiet zaprasza wszystkie zainteresowane panie na spotkanie w środę 5. 4. o godz. 16.00 do Domu PZKO.
BŁĘDOWICE – Klub Kobiet zaprasza na spotkanie 5. 4. o godz. 15.00. do Domu PZKO.
▲ MK PZKO zaprasza członków obwodu hawierzowskiego na prelekcję alpinisty Wiesława Chrząszcza pt. „Zdobywanie szczytów Himalai" w środę 12. 4. o godz. 17.00 do Domu PZKO. Zainteresowani tym sportem z całego terenu są mile widziani.
BOGUMIN – Klub Kobiet zaprasza na kolejne spotkanie 4. 4. o godz. 15.00 do Domu PZKO.
ORŁOWA MIASTO I ŁAZY – zarząd MK PZKO zaprasza 8. 4. o godz. 15.00 do świetlicy w Zimnym Dole na powitanie wiosny z Teatrem Bajek „Lalka" z przedstawieniem „Wyrwidąb i Waligóra".
HAWIERZÓW SUCHA – zarząd MK PZKO urządza 8. 6. wycieczkę do Częstochowy. Zgłoszenia z zaliczką 250 Kc przyjmują rejonowi lub w środy w świetlicy w godz. 15-17.
WĘDRYNIA – Klub Seniora zaprasza na spotkanie 4. 4. o godz. 15.00 do Czytelni.
BYSTRZYCA – Klub Seniora przy MK PZKO zaprasza wszystkich członków i sympatyków 5. 4. o godz. 18.00 do Domu PZKO na prelekcję o Meksyku i Ameryce południowej z wyświetlaniem przeźroczy.
PTTS „BŚ" – zaprasza na Równicę we wtorek 4. 4. Odjazd z dworca autobusowego w Cieszynie o godz. 8.25 do Ustronia Polany. Polecone dowody osobiste, złotówki, ubezpieczenie.
PTTS „BŚ" WĘDRYNIA – Płomień pamięci – w niedzielę 2. 4. o godz. 21.37, w rocznicę odejścia Jana Pawła II do Domu Ojca, będzie zapalone ognisko u krzyża pod Praszywą – Popińcem na znak pamięci o Wielkim Człowieku. W tym czasie można również zapalić świece w oknach domów.
CZ. CIESZYN – Biblioteka Miejska, filia przy ul. Havlíčka zaprasza we wtorek 4. 4. o godz. 17. na spotkanie pt. „Boże Narodzenie w tropiku" – wrażeniami z Ghany podzielą się państwo Andrea i Stanisław Folwarczni.
CZ. CIESZYN – Parafia pw. Najświętszego Serca Pana Jezusa zaprasza w niedzielę 2. 4. do kościoła i salki parafialnej na obchody 1. rocznicy śmierci papieża Jana Pawła II. O godz. **8.00** wernisaż wystawy pn. „Jan Paweł II w naszych sercach" – częścią wystawy Jan Paweł II na znaczkach i listach z całego świata, godz. **9.00** film „Pielgrzymki do Polski", godz. **10.30** msza św. w intencji rychłej beatyfikacji Jana Pawła II, godz. **12.30** filmy do wyboru „Przyjaciel Boga" lub „Jan Paweł II w Ziemi Świętej", godz. **15.15** Droga Krzyżowa, schola „Biedronki", godz. **16.00** kazanie pasyjne, godz. **16.30** film „Karol – człowiek, który został papieżem", godz. **21.37** – uczczenie pamięci Jana Pawła II. Wystawa czynna do 9. 4.: po–so: w godz. 7–9 i 16–18, nie: 8–13.

Koncerty

CHÓR LIRA – zaprasza do wspólnego śpiewania w niedzielę 2. 4. o godz. 11.30 do kościoła Najświętszego Serca Pana Jezusa w Cz. Cieszynie (katolicki w Alejach) w ramach obchodów 1. rocznicy obchodów śmierci papieża Jana Pawła II.

Oferty

FARMA MILIKÓW ZAGAJA SPRZEDAŻ drobiu, kurki 19–tygodniowe w różnych kolorach. Sprzedaż: poniedziałek – piątek 8.00–11.00, 15.00–17.00, sobota: 8.00–11.00. Informacje telefon: 558 362 829, 602 769 404, 558 362 387. AD-059
SPRZEDAJĘ: prosięta, tuczniki, pszenicę. Telefon: 596 425 682. AD-058

Matrymonialne

KAWALER (34 LATA) z wyższym wykształceniem, po wypadku poruszający się o kulach, z wystarczającym uposażeniem szuka dziewczyny, aby życie nie było samotne. Kontakt: 737 578 129 RK-050
BLONDYNKA Z OSTRAWY 57/160, 73 zapozna się z samotnym, wrażliwym, niepalącym. GL-152

Urlop

NAJTAŃSZY URLOP nad morzem. Inf. na tel.: 558 325 546. GL-105

Co za Olzą

„SAJ" KRAKÓW – serdecznie zaprasza na odwetówkę w czwartek 6. 4. od godz. 19.00 na Placu Biskupim w Krakowie. Temat imprezy – niech żyje sport.
KSIĄŻNICA CIESZYŃSKA, ul. Mennicza 46, Cieszyn: 1. 4. o godz. 15.00 wernisaż wystawy „Został z nami". Spotkania Cieszyniaków z Janem Pawłem II. O godz. 16.00 odbędzie się wykład ks. Adama Bonieckiego pt. „Polacy w rok po śmierci Jana Pawła II". Wystawa otwarta do 8. 7. w po, wt, śr i pt: 8-18, so: 9-15.
GALERIA MUZEUM ŚLĄSKA CIESZYŃSKIEGO, Regera 6, Cieszyn: do 23. 4. wystawa malarstwa Oskara Pawlasa pt. „Pejzaże". Otwarte wt, czw, so, nie: 10-14; śr, pt: 12-16.

Wystawy

GALERIA TEATRU CIESZYŃSKIEGO, Wielka Galeria: 1. 4. o godz. 17.00 wernisaż wystawy fotografii z okazji 5. rocznicy Towarzystwa Fotograficznego Śląska Cieszyńskiego. Wystawa czynna do 7. 5. Otwarte po–pt: 9-15 po zgłoszeniu na portierni TC.
MUZEUM ZIEMI CIESZYŃSKIEJ – sala wystaw Muzeum w Cz. Cieszynie, Hlavní tř. 3: ekspozycja stała „Obrazki z przeszłości Śląska Cieszyńskiego".

Fot. M. RADŁOWSKA-OBRUSNIK

Jury miało z czego wybierać...

Konkurs straszydeł

KARWINA FRYSZTAT (mro) – „Baśniowe straszydła z bliska i z daleka" do 20 marca zostały doręczone do oddziału Literatury Polskiej Biblioteki Regionalnej w Karwinie Frysztacie. Baby Jagi, strzygi, wodnicy i meluzyny wykonane przez przedszkolaków i uczniów szkół podstawowych z Rygi (Łotwa), Jaworzna i Cieszyna (Polska), Turii (Słowacja) oraz Karwiny, Bukowca, Stonawy i Cz. Cieszyna zostały w czwartek ocenione przez jury – **Zbigniewa Kubeczkę** i **Renatę Filipową**.

Z bez mała 600 prac 52 przyznano wyróżnienia. Najlepsze dzieła do 24 bm. będzie można podziwiać na wystawie we frysztackiej siedzibie biblioteki. Finał tego międzynarodowego konkursu zapowiedziano na 12 kwietnia. – *Prawdopodobnie oficjalnemu zakończeniu będzie towarzyszył »iście wiedźmowski« spektakl teatrzyku Lalek Bajka* – powiedziała bibliotekarka **Maryla Bartulec**, podkreślając, że rozmowy są w toku.

Współorganizatorem konkursu po polskiej stronie jest Szkoła Podstawowa nr 2 z oddziałami integracyjnymi w Cieszynie na czele z nauczycielką, plastyczką **Moniką Milerską**.

realitní kancelář FLASH® real, s.r.o.
Staroměstská 583, Trzyniec
(naprzeciwko restauracji "Stará záchytka") Filia: Cz. Cieszyn, ul. Čapkova 10
Tel. 558 32 62 98

Mieszkania Cieszyn 775/077 029	
1+kk, ul. Hornická	285 000,- Kč
1+kk, ul. Moskevská	455 000,- Kč
2+1, ul. Hrabinská	430 000,- Kč
2+1, ul. Střelniční	530 000,- Kč
2+1, ul. Pražská	550 000,- Kč
2+1, ul. Slezská	575 000,- Kč
3+1, ul. Okružní	350 000,- Kč
3+1, ul. Mládežnická	385 000,- Kč
3+1, ul. Mládežnická	399 000,- Kč
3+1+k, ul. Časlavská	470 000,- Kč
3+1, ul. Ostravská	575 000,- Kč
3+1, ul. Štefanikova	775 000,- Kč
3+1, ul. Nám. ČSA	850 000,- Kč
3+1, ul. Bożkova	895 000,- Kč
3+1, ul. Nádražní	940 000,- Kč
4+1, ul. Polní	395 000,- Kč
4+1, ul. Polní	490 000,- Kč
Mieszkania Trzyniec 775 077 923	
2+1, ul. Habrova	420 000,- Kč
2+1, ul. Seifertova	510 000,- Kč
2+1, ul. Kopernikova	650 000,- Kč
3+1, ul. Sosnová	495 000,- Kč
3+1, ul. Sosnová	530 000,- Kč
3+1, ul. Sosnová	560 000,- Kč
3+1+k, ul. Sosnová	560 000,- Kč
3+1, ul. Dukelská	575 000,- Kč
3+1, ul. Slezská	650 000,- Kč
3+1, ul. Polní	725 000,- Kč
3+1, ul. Štefanikova	880 000,- Kč
3+1, ul. Slezská	950 000,- Kč
4+1, ul. Sosnová	580 000,- Kč
4+1, ul. Sosnová	650 000,- Kč
4+1, ul. Habrova	890 000,- Kč
Mieszkania 777 077 021	
Parcela Jabłonków	do uzgodnienia
Parcela Radwanów	do uzgodnienia
Parcela Biała	do uzgodnienia
DR Jabłonków	2 330 000,- Kč

1 660 000,- Kč
ROPICA k. Cz. Cieszyna
Dom rodzinny 2x 3+1+ garaże. Parcela 2 000 m.
Tel.: 777 077 034

195 000,- Kč
NYDEK
Ogród, bud. gospodarczy
Parcela: 1 770 m.
Tel.: 777 077 034

1 490 000,- Kč
Trzyniec GUTY
Domek rekreacyjny 3+1.
Po rekonstrukcji. 1 012 m.
Tel.: 777 077 034

1 500 000,- Kč
Turzówka - SK
Nowa, drewniana chatka 3+1. Ładna okolica.
Tel.: 777 077 031

1 190 000,- Kč
Trzyniec KANADA
Starszy dom rodzinny 4+1.
Parcela 3 361 m.
Tel.: 777 077 034

1,6 mil + mieszkanie
CZESKI CIESZYN
Dom rodzinny 4+1+garaż.
Parcela 1 677 m.
Tel.: 777 077 034

1 590 000,- Kč
Trzyniec NIEBORY
Dom rodzinny 2x 4+1+ garaż. Parcela 1 043 m.
Tel.: 777 077 034

1 290 000,- Kč
Trzyniec KAMIONKA
Dom rodzinny 5+1+garaż.
Spokojna okolica.
Tel.: 777 077 034

160 000,- Kč
Trzyniec PODLESIE
Ogród, drewniany domek.
Tel.: 777 077 034

Aktualna oferta ponad 400 nieruchomości na stronach www.flash-reality.cz
GL-021

▲ do 28. 5. wystawa „Pieśni wydane na światło". Otwarte wt–pt: 8-16, so-nie: 13-17.
▲ **MUZEUM TRAGEDII ŻYWOCICKIEJ, Hawierzów Żywocice**: do 15. 10. historyczna wystawa „Drewniane kościoły w Cieszyńskiem". Otwarte wt–pt: 8-16, so-nie: 13-17.
▲ **SALA WYSTAW W JABŁONKOWIE, rynek Mariański 14**: wystawa stała „Z przeszłości Jabłonkowa i okolicy". Otwarte wt–pt: 8-16, so-nie: 13-17.
▲ **MUZEUM TECHNIKI w Pietwałdzie**: stała ekspozycja „Czarodziejski świat tramwajów" do 31. 12. wystawa „Od płomienia do żarówki". Otwarte wt–pt: 8-16, so-nie: 13-17.
▲ **INTERKLUB, rynek Masaryka 10, Karwina**: do 2. 4. wystawa historyczna „Lalki". Otwarte wt–pt: 8-16, so-nie: 13-17.

Kamieniarstwo WRZOS
Nagrobki
Bezpośredni importer granitu
- Oferujemy wzornictwo czerpane z najlepszych tradycji kamieniarskich
- Wiele nowości na rynku czeskim
- Bardzo niskie ceny
- Po uzgodnieniu telefonicznym nasz przedstawiciel przyjedzie pod wskazany adres nieodpłatnie

Mieszkamy na tej samej Ziemi Cieszyńskiej
Siedziba firmy:
Hażlach, ul. Cieszyńska 18
tel.: +48 600 293 968
tel.: +48 338 567 377
4 km od granicy w Boguszowicach
Filia:
Goleszów, ul. Grabowa 4
GL-115

Ogłoszenia do „Głosu Ludu" przyjmowane są w dni powszednie:
w godz. 8.30-15.30 w redakcji „Głosu Ludu" przy ul. Komenského 4, Czeski Cieszyn;
w godz. 8.00-16.00 w biurze firmy AD SERVIS, ul. Střelniční 18, Czeski Cieszyn;
w godz. otwarcia w Odd. Literatury Pol. Biblioteki w Karwinie Frysztacie (przy rynku);
e-mail: *ogłoszenia@glosludu.cz*

głos LUDU ♦ Przy wsparciu finansowym Ministerstwa Kultury RC wydaje Kongres Polaków w RC w wydawnictwie POL-PRESS, s.r.o. ♦ Adres redakcji: Redakcja „Głos Ludu", ul. Komenského 4, Czeski Cieszyn 737 01 ♦ Redaktor naczelny Beata Schönwald ♦ Telefony: sekretariat/centrala 558 731 766, fax: 558 740 044, red. sportowy: 596 612 346, e-mail: *info@glosludu.cz*, „Głos Ludu" w Internecie: *www.glosludu.cz* ♦ Oddział redakcji: ul. Novinářská 3, Ostrawa 709 29, tel. 597 450 252, e-mail: *glosludu@volny.cz* ♦ Pismo wychodzi we wtorki, czwartki i soboty. ♦ Dostawę prenumeratorom prowadzi spółka Mediaservis, s.r.o., Abocentrum, Moravské náměstí 12D, P.O. BOX 351, Brno 659 51; zamówienia – tel: 541 233 232, fax: 541 616 160, e-mail: *abocentrum@mediaservis.cz*; reklamacje – tel.: 800 800 890 ♦ Kolportaż: SmD, s.r.o., Mediaprint & Kapa Pressegrosso, s.r.o. ♦ Druk: Ringier Print, s.r.o., Ostrawa ♦ Materiałów niezamówionych redakcja nie zwraca. Zastrzega sobie również prawo ich redagowania i skracania. ♦ Numer ewidencyjny Ministerstwa Kultury RC: MK ČR E 588, nr Indeksu 42501, ISSN 1212-4222 ♦

Księgarnia Wirthualna

PAWEŁ ZUCHNIEWICZ – »Cuda Jana Pawła II«

Wyd. „Prószyński i S-ka". Po śmierci Ojca Świętego na całym świecie pojawiły się doniesienia o cudach, których doświadczyli ludzie mający z Nim kontakt za życia. Zaczęły również napływać świadectwa o uzdrowieniach i innych łaskach przypisywanych wstawiennictwu Jana Pawła II po Jego odejściu z tego świata. Książka „Cuda Jana Pawła II" to zapis takich sytuacji. Jej autor dotarł do osób, które są przekonane, że modlitwa Papieża wyprosiła im uzdrowienie, rozmawiał ze świadkami i uczestnikami wydarzeń, które „odmieniały oblicze ziemi". – *Apostołowie, a zwłaszcza Piotr, od początku zaliczali do swojej posługi pamięć o chorych i modlitwę za chorych. A korzystając ze specjalnej mocy – i uzdrawianie chorych* – powiedział Jan Paweł II podczas pierwszej pielgrzymki do Polski w czerwcu 1979 r. Słowa te sprawdziły się w Jego własnym życiu.

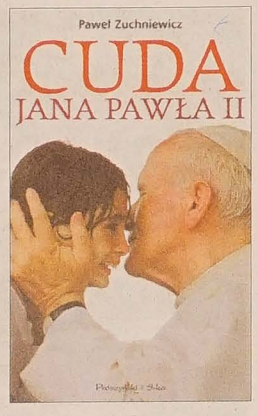

MAŁGORZATA STRZAŁKOWSKA
»Wierszyki łamiące języki«

Wyd. „Media Rodzina". Małgorzata Strzałkowska, autorka i ilustratorka książek dla dzieci, zadebiutowała w 1987 r. w „Świerszczyku". Napisała m.in. „Hocki-klocki dla każdego – i małego, i dużego". Jest autorką tekstów na ubranka, wierszy i gier do internetu oraz bajek i piosenek dla telewizyjnej „Jedyneczki". Wspólnie z Robertem Friedrichem, liderem „Arki Noego", opracowała teksty na płytę „Kocham moją mamę". Najnowsza książka jest zbiorem 27 wierszyków, pozwalających lepiej wyćwiczyć sprawne posługiwanie się językiem ojczystym.

Książki można nabyć lub zamówić w Klubie Polskiej Prasy i Książki przy ul. Čapka 7 w Cz. Cieszynie. **(kor)**

Krzyżówka

POZIOMO: 1. koźla skóra na obicia ścian 7. niejeden w kodeksie 12. Capone 13. działanie zorganizowane 14. 1001 15. dawna nazwa lutetu 16. but na niepogodę 18. pakiet 19. lokum dla krowy 20. herbata paragwajska 21. w Niemczech długo kanclerzował 22. bogini zwycięstwa 24. króla zastępuje 25. wynalazca diody tunelowej 28. naruszenie porządku publicznego 29. rosi czoło 30. czeskie „tak" **32. ROZWIĄZANIE DODATKOWE** (Książka Ksawerego Pruszyńskiego) 39. łowny kuzyn żurawia 40. krater wulkanu po wybuchu 41. muzeum z Moną Lisą 42. strawa 45. ser z mleczka sojowego 46. jeden z etapów dziejowych 47. z Bonnie do pary 48. najmniejszy z bawołów z Celebes 49. szczypta tabaki 50. 500 arkuszom równa 51. dętkę osłoni 52. w Lacjum leży 53. goli głowę na zero 54. jesienna szaruga 55. chalcedonu odmiana.

PIONOWO: 1. z Karpowem walczył 2. pszczele siedlisko 3. psalmista prawosławny 4. forma protestu 5. pod Austerlitz zwyciężył 6. Maria Skłodowska-Curie 7. na gitarze też grał znakomicie 8. ten sam film raz jeszcze 9. 1/1000 kg 10. ameryk 11. Czereśniak z „Pancernych" 15. w Biszkeku mieszka 17. niedorajda potocznie 21. zupy i sosy producent 23. zespół ludzi określone zadanie wykonujący 26. pomnik nagrobny 27. żydowska gmina wyznaniowa 29. ksiądz z cerkwii 31. z triady platynowców 33. przetwornik pomiarowy 34. największa z kaczek 35. hydropłat 36. budowla o wartości historycznej 37. ważna droga komunikacyjna 38. wprowadzenie płynu do organizmu drogą pozaustną 42. kadry piłkarskiej selekcjoner 43. w ręce Stwosza 44. naturalny barwnik do farb olejnych. **Opr. JO**

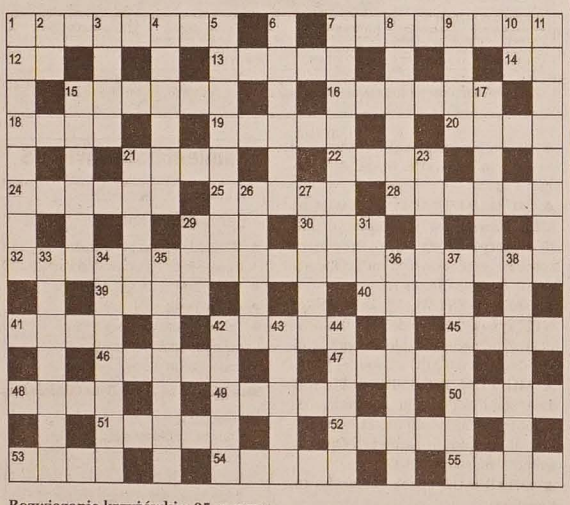

Rozwiązanie krzyżówki z 25 marca:
Poziomo: 1. FIASKO 5. ABORT 8. SLALOM 12. AL 13. KIL 14. EGO 15. NO 16. ALKA 17. PSIAK 20. KLEJ 22. TONA 23. PSYK 25. KAPA 27. LEGO 28. NIT 29. UDO 31. ELF 33. MANGO 34. ADMIRAŁ 35. LEWAR 36. BAD 37. SIEDMIU PRZECIW TEBOM 44. RANA 45. ARAM 46. ODRA 47. BAGNO 50. IKRA 51. TRELE 52. SZTAG 53. JANE 54. NISKO 55. ROCH 56. WITEZ 58. CHATA 60. PIĘKNO 61. ENOSZ 62. RANDKA 63. AARON 64. EGZOT **Pionowo:** 1. FANTOMAS 2. IL 3. SALA 4. OKAPI 5. ALPY 6. OBI 7. TEKA 8. SOKAL 9. ABEL 10. ON 11. MONOGRAM 16. ANANKE 18. SKUMBRIA 19. AKORDEON 21. JEDWAB 24. STATUA 26. PEŁNIA 28. NORMA 30. DIAZ 32. FLOTA 38. INDIANIN 39. DRATEWKA 40. INWESTOR 41. WROTKARZ 42. EMIGRANT 43. OBRĄCZKA 47. BENZEN 48. GĄSIOR 49. OSOCZE 57. INA 59. TAO.

Wśród autorów poprawnych rozwiązań rozlosowana zostanie książka **„PODANIA I LEGENDY ŚLĄSKA CIESZYŃSKIEGO"**. Termin nadsyłania rozwiązań upływa w piątek 7. 4. br. o godz. 12.00. Nagrodę książkową (do odbioru w redakcji) za rozwiązanie krzyżówki z ub. soboty otrzymuje **Anna Kasprzak** – Orłowa Poruba.

Wydarzenia Sportowe

KADRY NASZYCH DRUŻYN PIŁKARSKICH – I A KLASA GRUPA B

Indianie marzą o awansie

FK HAWIERZOW (1. MIEJSCE, 30 PKT.)
Bramkarze – Miklas, Chlebek.
Obrońcy – M. Bielan, R. Bielan, Dedek, Jurkovský, Osika, Žuška.
Pomocnicy – Harwot, Holzer, Horvat, Onderek, Schimke, Vlček.
Napastnicy – Antonczyk, Robenek, Samek, Zoller.
Trenerzy – Milan Samek i Zdeněk Menoušek.
Wzmocnienia: Miklas (powrót z Żukowa Górnego), Harwot (wypożyczony z Hluczyna), Vlček (Olbrachcice), Schimke (Hrušky na Morawach), Robenek (Brzecław).
Odeszli: Miczka, Polednik, Szebesta (obowiązki zawodowe), Groh (Olbrachcice), Wojtasek (Żuków G.).
Hawierzowianie liczą na awans do 5. ligi, spośród wszystkich drużyn w grupie B 6. ligi dysponują najsilniejszą kadrą. Indianie jako jedyni zaliczą w weekend mecz o punkty, na sztucznym trawiastym boisku w Nowym Jiczynie zmierzą się **jutro o godz. 14.15 z Hodslawicami.** – *Chcemy zwyciężyć, ale chyba nie będzie łatwo. Z powodu kontuzji zabraknie na pewno Harwota* (będzie pauzować do końca sezonu – przyp. JB) *i Zollera, pod znakiem zapytania stoi start Antonczyka* – powiedział „GL" sekretarz klubu **Bronisław Schimke.**

RAPID SKRZECZOŃ (3. MIEJSCE, 25 PKT.)
Bramkarze – Gross, Maslák.
Obrońcy – Ďuriš, Jan Kvičala, Jiří Kubinský, Pluta, Marek Poštulka.
Pomocnicy – Bajer, Basta, Jiří Kvičala, Jaroslav Kubinský, Motloch, Petruška, Benda.
Napastnicy – Neuwirth, Glaic, Veseleňák, Chovanec.
Trener – Marek Poštulka.
Wzmocnienia – Ďuriš (powrót z Lutyni D.), Basta (Šardice), Jiří Kubinský (powrót z Wierzniowic).
Odeszli – Rác (Zabłocie).
W środę w Boguminie na posiedzeniu przedstawicielstwa miasta oficjalnie ogłoszono **fuzję klubów HD Bogumin (5. liga) i Rapid Skrzeczoń**, od 1 lipca 2006 w Boguminie kibice będą trzymać kciuki za **FK Bogumin**. Wszystko wskazuje więc na to, że Rapid zrezygnuje z walki o awans do 5. ligi.

KS STONAWA (7. MIEJSCE, 21 PKT.)
Bramkarze – Janovský, Cholewa.
Obrońcy – Szczygiel, Janáček, Koláček, Ševců, Matwikow, Čamaj.
Pomocnicy – Vodák, Dluhoš, Havlásek, D. Bystroň, Szotek.
Napastnicy – Franc, Frait, Wojtyna, Petruňa, L. Mazáč, M. Mazáč.
Trener – Jaroslav Vodák.
Wzmocnienia: Petruňa (wypożyczony z Karwiny), Szotek (Olbrachcice).
Odeszli – Šurin (Olbrachcice).

KS BYSTRZYCA (9. MIEJSCE, 17 PKT.).
Bramkarze – Cymorek, Szotkowski, Miech.
Obrońcy – Byrtus, Komár, Konderla, Kopka, Vávra, Navrátil, R. Jakus.
Pomocnicy – Delina, Faruga, Kajfosz, Kołodziej, Polák, Staniek, Szturc, Štvrtňa.
Napastnicy – Foniok, Kušnírák, Pacák, Strokosz.
Trener – Radek Morcinek.
Wzmocnienia – Szotkowski, R. Jakus (Jabłonków), Byrtus, Navrátil (Trzyniec).
Odeszli – Hadrava (Jabłonków), R. Szmek (Trzyniec), Mendrok, Noga (obowiązki zawodowe).

SLAVOJ RYCHWAŁD (12. MIEJSCE, 8 PKT.)
Bramkarze – Feik, Chamrath, Cholevík.
Obrońcy – Zdunek, Kovalčík, Keprt, Sysala, Malysz, Halíř, Drobík, Kocur.
Pomocnicy – Kiša, Dzik, Buroň, Glac, Rodek, Blejchář, Kvita.
Napastnicy – Severa, Pulzer, Macura, D. Serafín, L. Serafín, Chýlek.
Trener – Milan Vantuch.
Wzmocnienia – Kocur (KS Pietwald), Kvita (jun. Witkowice).
Odeszli – Suchopa (Czeladna). **(jb)**

Nasza oferta

- **PIŁKA NOŻNA – I liga**: Ostrawa – Slowacko (dziś, 18.00). **MŚLF**: Trzyniec – Jihlawa B (dziś, 10.15). **DYWIZJA E:** Olbrachcice – W. Losiny (jutro, 16.00, na sztucznym trawiastym boisku), FK Nowe Sady – IRP Czeski Cieszyn (jutro, 16.00 na szutrowym boisku). **I A KLASA – gr. B**: Hodslawice – FK Hawierzów (jutro, 14.15 na sztucznym boisku w Nowym Jiczynie).
- **EKSTRALIGA FLORBALISTÓW** – faza play down: FBC Trzyniec – Pardubice (dziś 20.00, jutro 15.00).
- **RUGBY** – KB Ekstraliga: Hawierzów – Wyszkow (jutro, 13.00). **(jb)**

5 sierpnia XXX Puchar Lata

Organizatorzy z MK PZKO w Lesznej Dolnej informują wszystkich zainteresowanych, że tegoroczny, jubileuszowy turniej w mini piłce nożnej odbędzie się po dłuższej przerwie ponownie na boisku piłkarskim w Trzyńcu Borku. Prosimy już teraz rezerwować sobie czas na pierwszą sobotę sierpnia. Organizatorzy zapraszają wszystkich piłkarzy, którzy kiedykolwiek brali czynny udział w turnieju, a także wszystkich, którzy w jakikolwiek sposób związani byli z organizacją oraz sympatyków amatorskiego futbolu. Patronat nad tegorocznym turniejem objął senator Igor Petrov. Informacje dla zainteresowanych drużyn o terminie zgłoszeń do XXX Pucharu Lata pojawią się w „GL" w czerwcu. **(r)**

Pod Prysznicem

Polskie drogi

Legendarny kolarski Wyścig Pokoju ominie w tym roku Polskę. Po roku przerwy, spowodowanej kłopotami natury ekonomicznej, Wyścig Pokoju powraca do kalendarza imprez kolarskich. Międzynarodowy peleton w maju nie pojawi się jednak na polskich szosach. Zawodnicy powalczą tylko w Czechach, Austrii i Niemczech. Dyrektora wyścigu, Szwajcara Herberta Nottera, zniechęcił żałosny stan polskich dróg. Drogi u naszego północnego sąsiada należą niestety do najgorszych w całej Unii Europejskiej. Wyścig Pokoju już dawno nie budzi tylu emocji, co w czasach swej największej sławy, kiedy to był socjalistycznym odpowiednikiem najsłynniejszego wyścigu zawodowców Tour de France. Decyzja władz Międzynarodowej Unii Kolarskiej (UCI) o wyłączeniu Polski z tegorocznego Wyścigu Pokoju ma jednak szerszy i niepokojący wymiar. Stawia Polskę na równi z krajami trzeciego świata, bo właśnie jakość dróg jest jednym ze wskaźników rozwoju ekonomicznego danego państwa. Herbert Notter z pewnością nie pała nienawiścią do Polski. Docenia zasługi biało-czerwonych w historii tego wyścigu, ale w pierwszym rzędzie chodzi mu o bezpieczeństwo zawodników na trasie. Ściganie się na drogach, przypominających często poligon wojskowy, omijanie dziur o wielkości kraterów po minach nie podnosi atrakcyjności tej dyscypliny sportu. Polskie drogi na początku 21. wieku to raczej raj dla producentów samochodów terenowych. **(jb)**

Sport Polski

■ **KUBICA CZEKA NA SWOJĄ SZANSĘ.** Robert Kubica, kierowca testowy zespołu BMW-Sauber, uzyskał trzeci czas podczas drugiego wczorajszego treningu przed wyścigiem o Grand Prix Australii w Melbourne, trzeciej eliminacji mistrzostw świata Formuły 1. W pierwszej sesji Kubica był dziewiąty. Kubica jako trzeci kierowca Saubera ma zapewniony udział w treningach przed wszystkimi dwudziestoma eliminacjami GP. Do najbardziej prestiżowych wyścigów świata trafił po tym, jak w 2005 roku wygrał cykl World Series by Renault. Dwukrotnie zajmował drugie miejsce w GP Macau - nieoficjalnych mistrzostwach świata Formuły 3. W klasyfikacji generalnej mistrzostw świata prowadzi broniący tytułu Hiszpan Fernando Alonso z zespołu Renault.

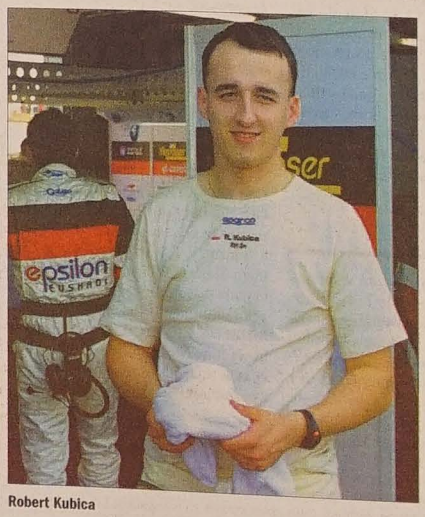

Robert Kubica

■ **POLACY ZAGRAJĄ Z CHORWACJĄ W WOLFSBURGU.** Polska zagra 2 czerwca towarzyski mecz piłkarski z Chorwacją w Wolfsburgu. Będzie to ostatni sprawdzian podopiecznych Pawła Janasa przed finałami mistrzostw świata, które 9 czerwca rozpoczną się w Niemczech. Wcześniej Polacy zmierzą się 2 maja w Bełchatowie z Litwą i 30 maja w Chorzowie z Kolumbią. Pierwszy mecz w turnieju zagrają 9 czerwca w Gelsenkirchen, a rywalem będzie Ekwador.

■ **KUTTIN OFICJALNIE ŻEGNA SIĘ Z POLSKIM ZWIĄZKIEM NARCIARSKIM.** Kierownictwo Polskiego Związku Narciarskiego podjęło decyzję o nie przedłużaniu na kolejne lata kontraktu z trenerem kadry skoczków Austriakiem Heinzem Kuttinem - poinformował sekretarz generalny PZN Grzegorz Mikuła. Kontrakt trenera Kuttina obowiązuje do końca kwietnia 2006 roku. Mikuła podkreślił, że Polski Związek Narciarski wywiąże się w stosunku do austriackiego szkoleniowca ze wszystkich zobowiązań. Trener Kuttin w najbliższych dniach spotka się z kierownictwem PZN, dokona rozliczenia i zwróci służbowy samochód. Nazwisko nowego szkoleniowca kadry, który poprowadzi reprezentację podczas przygotowań do sezonu 2006/2007, PZN poda najpóźniej do dnia 12 kwietnia 2006. **(jb, PAP)**